朝鮮日報 朝刊
本紙朝夕刊十二面

社說 米獨의 動向 世界注視의 焦點

一

우리는 얼마前에 本欄에서 世界의 動向을 말하고 特히 全體主義國家와 民主主義國家間에 思想的陣營이 對立되여가고 이로因하야 世界 特히 歐米의 政局은 危機가 漸次로 가까워오는 것을 指摘하여둔일이 잇다. 이와가튼 陣營의 對立은 最近에와서 더욱더욱 그尖銳化를 보게 되엿스니 그것은곳 去月三十日 獨逸總統이 나치스政權勝利六週年記念演說에 世界中어느나라던지 對伊宣戰을 布告할時에는 獨逸은 自進하여서 伊國에 加擔할것을 宣明하여서 事實上 獨伊樞軸 攻守同盟을 形成한것과 및 去三十一日 루스벨트 大統領이 上院陸軍委員의 會合에서 歐洲戰爭이 再發될境遇에는 米國은 英佛을 援助하겟다고 積極的으로 言明을 하엿다는것이다.

二

이와가튼 言明은 殆히 時日을 가리하여서 兩國의 首腦가 그決意를 披瀝한바요 特히 그들의 言明은 極히 重大한 影響을 世界政局에 미치는바가 자못 크다 그뿐아니라 獨總統은 全體主義國家의 代表的元首요 또 米大統領은 民主主義國家의 代表的元首로 그말한바가 正히 相反되고 또 兩主義를 極히 强化케하고 兩陣營의 結束을 굿게하는데에 莫大한 效果가 잇는것이다 換言하면 思想戰에 잇서서 前哨戰이 이미 始作된것으로 보아도 無妨할뿐아니라 民主와 全體의 兩陣營에서 最前線의 遭遇戰이라고하여도 無妨하게되엿다.

三

더욱히 米大統領의 言明에는 「米國의 最前線은 佛蘭西에 잇다」라고 喝破하엿다. 이것은 明白히 世界大戰當時에 米國의 大軍이 佛蘭西에 渡航하야 獨軍과 惡戰苦鬪하던것을 聯想하면서 하는말로써 루大統領이 米國의 傳統的인 몬로主義를 打破하고 大戰에 參加한 主戰主義의 再現이다. 元來 米國國民은 豐富한 自然富源을 가지고 物質享樂에 陶醉하여서 一般的으로 戰爭을 厭忌하고 平和를 希求하지가 오래거늘 이번에 루大統領이 이와가튼 大膽한 言明을 하게 된 것은 實로 驚世의 感이 업지아니하다 米國國民은 나치스의 各種政策에 對하야 反感을 하여온제가 오래엿섯고 最近에는 猶太人放逐과 및 虐待問題로 因하야 外交的衝突까지 잇서서 米國內의 輿論은 極히 反나치스的 傾向을 띄여와섯다 그러므로 今次米統領의 言明은 這邊의 空氣를 呼吸하고 裡面의 含意를 反映한것으로 極히 注目할것이라고아니할수가 업다.

四

그러나 히總統과 루大統領의 言明은 全體와 民主兩陣의 從來關係로 보아서 何等 놀랠것은 못된다. 다만 米國이 이와가티 急轉的으로 또는 積極的으로 進出할것은 老大國의 態度와 貫祿으로 보아서 多少 飛躍가아닌가 하는感이 잇슬뿐이다. 米國의 言明이 佛國의 絶對好意와 支持를 어들것은 무말할餘地도 업거니와 英米佛의 結束强化가 더욱더욱 되여갈것이다. 反對로 獨逸의 感情과 怨恨을 살것을 豫期할수잇고 伊太利의 惡感도 또한 적지아니할것이다. 이와가티하여서 全體 民主의 兩陣營間에 衝突이 激化하여지는 것은 世界的 大衝突의 前提로다 山雨欲來風滿樓의 感이 엇지안이다.

南支軍潿州島上空서 怪飛行機를擊墜

南支封鎖作戰必要上昨年來同島占據中

大本營海軍報道部二日公表

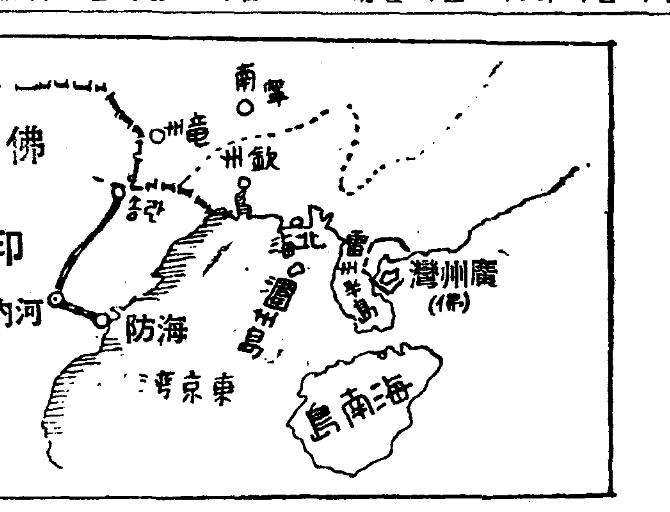

【東京電話同盟】大本營海軍報道部公表(二日午後二時十分)

一、我南支部隊는 지난 一月三十一日 潿州島上空에 怪飛行機一機를發見 即時 이를 砲擊擊墜하엿다

二、我海軍은 南支封鎖作戰上의 必要에 基하야 廣東省北海南方 約三十浬에잇는 潿州島를 昨年來 占據中이다

그리고 南支海軍部隊指揮官은 香港外交機關을 通하야 同島附近에서의 第三國飛行機의 事故를 未然에防止키爲하야 英米佛現地外交官憲에게 左記要旨의 通告를하엿다

潿州島附近을通過하는 第三國飛行機는 同島十五浬圈에 接近하지말것과 또 高度는 五百米以下로할것

루마니아新內閣 나치스派에彈壓益峻烈

【부카레스트一日發同盟】루마니아 아르만드 칼리네스크首相은 一日總辭職을斷行하엿는데 新內閣은 크리스차博士는 考慮中이든 內閣改造를 斷行하엿다 新內閣은 크리스차首相의 右腕이라고하는 카리네스코內相에 重要及警察의 實權을주어 루마니아國內의 나치스派(鐵衛團)其他 過激分子의 策動에 一層峻烈한 彈壓을 加하게될것이라한다

裁判所構成法案 衆議院에提出

【東京電話同盟】衆議院各派有志外共同提案에 依한 裁判所構成法中 改正法律案及 陪審法改正案은 衆議院에서 今回는 期於히 그 成立을 期하게되어 野田、岡本、手代木 政友會의 牧野(民) 牧野(良) 各氏外二十七名이 提案者가되고 各派議員二百八十餘名의 贊成을 어더 二日衆議院에 이를 提出하엿다 그리고 本會議에 本案을上程하는 提議에 關하야 民政黨의 野田文一郞氏가 提案理由를 說明하야 이의 通過를圖謀하기로 되엿다 그러고 本案은劃期的 司法制度改革案인 關係로 政府의態度가 注目된다

盧山牯嶺討伐 在留外人下山勸告

【漢口二日發同盟】廬山牯嶺에蟠踞하야 蠢動하고잇는敗敵에對하야 我軍은 數次에亘하야 討伐의歸順을加하야 逐次이를潰滅하고 잇는데 敵은外國權益의 擁護를口實로 外人六十五名이 同地에 居住하고잇는 形勢이잇서 同山을 根據로하야 蠢動하고잇는터이라 그生命조차 危險하게되엿스므로 我軍은同地居留外人의 生命財產을 完全保護하는 立場에서 再次在留外人에對하야 下山하기를 正式勸告하기로되엿다

南昌防衛作戰에 蘇聯人指導判明

【漢口二日發同盟】事變以來蘇府에對하야 抗日援助는 날로 熾烈化하고잇는데 最近支那에 潛入한 蘇聯人은 南昌의 防衛作戰에 參與하고 多數蘇聯人이 潛入하야 이 判明되엿다 蘇聯人은 南昌附近에 防衛施設에 狂奔하고잇는 南昌에 入한 蘇聯人은 同地의 靑年을 使用하야 抗日敎育을 시키는同時에 抗戰의 士氣를 鼓舞하고잇는데 汪精衛의 聲明에 依한 民衆의 動搖를 두려워하야 一方漢口의 淪陷한 南昌飛行場에 出動하고잇다 이와가티 蘇聯人의 策動이 날로 表面化하고 잇다고한다

小山議長政府에對해 法案提出促進要望

【東京電話同盟】衆議院各派交涉會에서는 政府提出法律案 提出이 遲延되고잇는데에 四日 本會議는 休會치 아니할수업게되어 衆議院이 開店休業에 陷할 如한 事態를 招來케되면 議會의 威信保持上 滋味업스므로 衆議院은 小山議長으로부터 政府에對하야 法律案提出促進을 要望하기로 一致되어 小山議長은 二日午後 右 決定을 政府에傳達 善處를 要望하엿다

咸北茂山 鐵山을 國策會社傘下에

【東京電話同盟】二日의 衆議院豫算總會에서 水野錬太郞氏(社大)「茂山鐵山을國策會社의 傘下에너흘 意思는업는가」라는質問에 對하야 小金井鑛山局長은 左와如히 國策會社支配下에둘것을 言明하엿다

茂山은從來品質不良이라고하든 바技術的進步로因하야 開發할수잇도록되여 大體國策會社支配下에두려고 생각한다 此點朝鮮總督府도 現狀을 硏究하고잇다

海鷲韶關、肇慶空爆

【上海二日發同盟】艦隊報道部午後四時發表 昨三十一日廣西方面에서 海軍航空隊는 天候回復의 機會를 利用하야 大擧粵漢線上의 要衝韶關攻擊을決行하는外 廣西省 安撫及西江(廣東省)北岸의 肇慶을 空襲하야 交通路를 遮斷하고 重要軍事施設을 破壞하야 甚大한 戰果를 거두고 全機無事히 歸還하엿다

河南北方黃河地區 一萬殘敵을掃蕩

敵、死體遺棄코、黃河以南潰走

【北京二日發同盟】去二十六日道淸鐵路以南으로부터 黃河에 이르는 地區의 殘敵第九十四及第八十四師 合計一萬을 攻擊前進한 我井上 那須 長谷川各部隊는 一月一日 全線一齊히 攻擊을開始 敵을壓縮 同日夕刻 黃河線에 進出 敵은 黃河以南으로 敗走하엿다 同方面의 敵의遺棄死體七百三十 捕虜九 鹵獲品小銃 馬匹多數에 達하엿다 그리고 이 戰鬪에서 荒蕪永持部隊도 協力 一日午前九時半때마침 黃河를 渡河退却中의 敵騎兵에 對하야 空中에서 猛射를퍼부어 殲滅한後同部隊의 一部는 一日午正 溫縣을 空襲 司令部及兵營을 爆破하엿다

反將運動 氣勢 河南民軍과 舊東北軍

【北京一日發同盟】三十一日의 談話로 蹶起를中外에 宣明한 吳佩孚將軍은 近近 單獨和平宣言을 全國에 通電하고 다시 全國親日軍에 對하야 反將和平을 徵하기로 決定하고 運動의 第一步를 進하기로되엿다 一方 一月末부터 開封에서 着着準備를하고잇던 綏靖委員會準備處는 胡毓坤의 出馬에依하야 正式綏靖委員會 設立準備를 進捗하고 잇는中이다 綏靖委員會의 構成은 招撫 軍事等 數組에 分하야 一區三班으로하고 各方面의 工作에 當하게할것이라고 確聞된다 그리고 將軍蹶起의 報를 드른 河南民軍 舊東北軍은 單獨通電前에 이미 反將運動의 通電에 나리고잇는바 和平運動의 通電에 依하야 今後도 反將派가 續出할것이라고 期待되고잇다

馬鞍山敗殘兵擊退

【南京二日發同盟】去月三十一日午後十時 安慶上流馬鞍山 香口附近에서 迫擊砲를가진 敗殘兵約二千이夜襲하여왓스므로 我坂口部隊는 徹夜應戰 翌一日午前二時頃이를擊退 敵에게 甚大한損害를주엇다

蘇兵百名越境(滿洲里西方)發砲

應戰時餘에擊退 蘇聯側死傷者는八名

【新京二日發同盟】去三十一日午前十時頃 滿蘇西部國境 孟克西里地區(滿洲里東北方百粁)의 滿洲軍國境監視哨에 對하야 突然對岸의 카이라스세프케샤-로부터 蘇聯兵約百名이 越境不法發砲하여왓스므로 我方은 不得已應戰一時餘에 이를 國境外로撤退케하엿다 이戰鬪에서 蘇聯兵五名戰死 負傷三名을내엿다 我方에 損害업다 그리고 右蘇聯國境部隊의 越境不法發砲에 對하야 滿洲國政府에서는 蘇聯側에 嚴重抗議를하엿다

企畫部를新設 國力擴充運用圖謀

大陸前進基地인 朝鮮을 모든 分野로부터 戰時體制에 整備시키고 銃後朝鮮의 役割에 遺憾업기를期하고저 總督府部內의 機構改革으로 企畫部의 新設은 드디여 豫算關係도通過하야 議會의承認을기다려서 來九月中으로 新官制實施하게되엿다 企畫部는 中央의 企畫院及物資調整局을 綜合한것으로서 平戰時의 綜合的朝鮮內 國力의擴充運用을 圖謀하는同時에 國家總動員計畫 戰時下의朝鮮內物資의 調整을 明하는것인바 勅任級의 部長下에 現在의 資源課中心으로 殖產局物資調整課를包含하고 更히事務官、技師、技手、囑託等의 增員을 行하야 적어도 現在의 倍數人員으로 陣容을 整備할것으로보인다 部는 資源調查課、國家總動員課와 物資調整課의三課로構成된다고한다

生產力擴充目的은 國防安固圖謀에

政府側、詳細는秘密會서說明

衆院豫算總會

【東京電話同盟】二日의 衆議院豫算總會는 午後二時十五分再開

星一氏(政友) 豫算書를 좀더簡明하게 하기바란다 金錢以外에 勞力物資等의 豫算을 編成하는것이如何

石渡藏相 簿記式豫算書에 關하여서는 硏究中이다 아직 成案을 엇지못하엿다 物과勞力의問題는 實行困難이다 그러나 考慮는하겟다

星氏 官僚獨善矯正策에 關하야 木戶內相 鹽野法相에質問하고

星氏 官吏의減員增俸을實行하는便이 能率을增進시키리라고생각하는바如何

木戶內相 官吏의半減等事는 事實上不可能한일이다

星氏는 繼續하야 軍需資材의 充足問題에關하야 關係閣僚에 質問하엿다 이때輸出問題保留한 答辯을 爲하야

平沼首相 朝日 川崎君의 質問은 非常히 重要한것으로 十四年度 生產力擴充計畫도 貴指示의線에 沿하야 實行하고 輸入品은 軍需品 輸出振興生產力擴充資材에 重點을두고 一般消費는 이에따라 充分히節約하도록 企畫院에서 立案中이다 다음에 水谷君의 三民主義에對한 質問에關하야 答하랴 三民主義는 支那의主義로 이에 是正을加할點은 要컨대 支那의 新秩序建設 東亞新體制確立에 妨害가될點을 是正하고 特히 그中에加入된 共產主義思想은 絶對로 排除하지 안흐면안된다

川崎克氏(民政) 軍需計畫과 輸出促進 生產力擴充을中心으로하는 民需計畫과를모두 戰時體制化시키지안흐면안된다 그때문에는 金을集中하는 政策을 强化하지안흐면 안될것이나 實際에잇서서 이것은 實行되지아니하고 또輸出促進對策은 實行하고 잇는가

平沼首相 金을增產하도록 今後도研究하야 될수잇는대로 實行하야

永田氏 專任遞相을 速히設置하기바란다

鹽野遞相 遞信事務의 敏速을圖謀하기爲하여도 專任遞相設置를速히考慮한다 그다음議事進行에關하야 發言을求하야

川島正次郞氏(政友) 臨時軍事費其他의 追加豫算은 何時頃提出하는가

石渡藏相 臨時軍事費追加豫算은 그다음豫算總會의 掉尾를장식하려고準備中이다

水谷長三郞氏(社大) 三民主義에 關하야 政府部內에 否定과修正과의 兩說이잇서 答辯이不一되어잇다 單只共產主義를除去한것만으로는 不充分하다 다시 再檢討를加하기바란다 그다음에 午前中保留한 質問을하고저

行할意思다 其他의 諸點은目下企畫院에서 硏究中이므로研究가끗나는대로 實行할수잇는 것은 實行할意思다

小川鄕太郞氏(民政) 東亞新秩序를建設코저 國防充實과 經濟建設을 目標로한다고 말한바 이를達成하는具體的方針은如何 計畫經濟의樞軸은 物動計畫과 生產力擴充計畫에 잇는바 그眞相을 明示하기바란다 그다음物資動員計畫의 眞相을 明示하기바란다 長期建設에드러가서는 只今까지와가튼 軍需第一主義의 物動計畫으로서는不充分하지안흔가 그基礎가될輸出入의 豫測은如何

平沼首相 事變發生以來 戰爭目的을 第一로한것은當然한바로 今後一層生產力擴充其他建設問題를 加味하지안흐면 안될것인바이를如何히 調和分配하느냐하는것은企畫院에서硏究中이다

靑木企畫院總裁 生產力擴充計畫의 目的은國防産業의 基礎確立에依한 國防의 安固를圖謀하는데잇다 從來我國의 産業은 輕工業에 偏重하고 輸出事業을前提로하고 잇섯스나 이것이 不可能하게된今日 重工業의 國策確立을 必要로한다 詳細한것은 다음秘密會에說明하고저한다

小川氏 軍需와 民需中의 何者를優先으로하는가 또代用品生産計畫方針도 여기서闡明하기바란다 다음에 防共協定의强化擴充에 關連하야 히틀러獨總統의 演說中 斷乎히 親日的인 言辭를使用하고잇는바 外相의所見如何

有田外相 大體에잇서서 今日까지 히틀러總統이 述한바와가튼바로서 別로 變한것은업다

靑木總裁 軍需輸出材料와 生産力擴充中 何者가必要하며 何者를 優先으로하나함에 關하여서는 目下企畫院에서 具體案을 立案中이다

資源開發이 最急務 化學工業을助成

大口氏(政友)質問에首相答辯

大口喜六氏(政友) 如何히統制를强化하여도 貿易의均衡을 考慮하여야한다 그러함에는 多額의金을 海外로 支拂치안흐면안된다 이러케된다면 十四年以後는如何히되는가 政府從來의方針은 資本主義的 打算에 立脚한 計劃이므로 低廉하면 國外에서 買入한다는形便이다 오히려國外의 便宜를 依賴하는것보담은 國內資源開發에 主眼點을 두지안허서는안될것이아닌가

平沼首相 資源開發은 急務이다 特히 輸入하는 物資에對하야는 多少不經濟가되여도 國內에서 需給토록 圖謀치안흐면 안된다 그러함에는 說明한 化學工業助成이 今日特히 緊要하는바이므로 充分히 硏究하야 遺憾업도록 하겟다

大口氏 그러함에는 化學者의助力이 必要한바 政府는 根本的大方針을 樹立하고 化學者의協力을 求하기바란다

八田商相 國內資源開發에는 商工省에서도 注力하고잇다 十四年度豫算에잇서서도 此等의 費用이 計上되어잇다

靑木總裁 化學振興의 重要性을 認定하고 今後一層努力하려다고

그리고 아까 小川、大口兩氏、質問에 對한 詳細한答辯을爲하야秘密會를 要求한다

如斯히하야 午後四時五十三分秘密會에 드러가 午後六時五分一旦休憩同七時九分再開同十分秘密會閉會 櫻井委員長 三日午前의 豫算總會審議를 續行할旨를宣하고 滿場一致異議업시同十二分散會하엿다(寫眞은平沼首相)

外國、經濟封鎖時 自給自足에努力

商相、井上氏質問에答辯

衆議院本會議

【東京電話同盟】二日의 衆議院本會議는 午後一時十七分開會 小山議長으로부터 智利震災慰問電報에 對하야 同國으로부터 謝電이왓다는旨를 報告하고 日程에 依하야

一、北海道拓殖銀行法中改正法律案(政府提出)

을上程 石渡藏相이 提案理由를 說明한後 質疑에入하야 板谷順助氏(政友)와 石渡藏相間에 質疑應答이 잇슨後 委員에附託하고

一、明治四十五年法律第二十三號中改正法律案

(樺太에잇서서의 石炭採掘에 關한件)(政府提出)

을上程 八田商相이 提案理由를說明하고 手代木隆吉氏(民政)의 質疑에對하야 八田拓相의 答辯이잇슨후 井上良次氏(社大)、經濟封鎖를當할때에 液體燃料自給에 確信이잇는가

八田商相 外國의 經濟封鎖에 對하야는 可及的速히 自給自足의 域에 達하려고 努力하고잇다 그리고 板垣陸相 松田拓相 政務次官으로부터도 答辯이잇슨後 朝鮮事業公債法中改正法律案을委員會에 併託하고 午後二時三十四分散會하엿다

衆院豫算總會 又復一日延長

【東京電話同盟】衆議院豫算總會는 二日午後六時五分 秘密會休憩中에 드러가 休憩中에 豫算理事會를 開催 그後의議事進行方針에 關하야 協議한結果 政府及質問者雙方이 答辯과質問을 各其整理하고십다는 意向이 잇섯스므로 左와如히 同日總會는 秘密會再會後 即時散會하고 豫算總會議事는 다시 一日延長 三日午前十時부터 開會키로 決定하엿다

一、二日의 豫算總會는 午後七時再開後 即時 散會 三日午前十時부터 다시 質問을續行할것

一、右質問에는 小川 大口兩氏의 質問을 繼續하고 이에關聯되는 質問에 限하야 다시 理事會에 附議 그許可를 決定할것

一、그리고 小池四郞(第一) 山崎劍二(社大) 田中好(第二)各氏의 質問通告는 이에 準하야 處理할것

一、豫算總會는 三日午前中으로 終了하고 午後二時부터 各分科會를開催할것

光榮의 乳人決定

昨日宮內省에서發表

【東京電話同盟】皇后陛下의 御慶事는마침내 御臨迫되섯다고 承聞되는바 新皇子殿下께奉仕할光榮의 乳人은 압서東北、關東、中部의 各府縣知事의 推薦으로 十九名의 候補者에對하야 銓衡中이든바 正乳人二名 補充員四名을決定 二日午後三時左와如히 宮內省으로부터 發表되엿다

▲乳人

福島縣知事提出 本籍 福島縣耶麻郡喜多方町字西町二八四〇 吳服商矢部禮兵衛妻 矢部 綏子 大正二年十一月二十五日生(二十七歲)

宮城縣知事提出 本籍 宮城縣名取郡玉浦村 現住所 仙臺市北三番町三六ノ三 陸軍重砲大尉 菅原 仁妻 菅原 絹子 大正三年一月六日生(二十六歲)

新潟縣知事提出 松本 夫佐 大正二年二月二十八日生(二十七歲)

靜岡縣知事提出 本籍 靜岡市奧那町四丁目二九 毛絲商 松永脩治妻 松永 房子 大正四年一月十八日生(二十五歲)

▲補充員

醫師 松本眞博妻

埼玉縣知事提出 本籍 埼玉縣北埼玉郡羽生町 明治四十五年一月二十一日生(二十八歲)

京都府知事提出 本籍 京都市上京區上立賣通堀川東入堀ノ上町二四 現住所 同市同區小山上總町一六 公立高等女學校敎諭 小島宇三郞妻 小島富代子 明治四十三年十一月七日生(三十歲)

皇后陛下 乳人에게賜謁

【東京電話同盟】二日發表된 光榮의 乳人二人은 御慶事도 切迫되엿스므로 近近御局內에 出仕 御慶事의 圓日을 賜하사 出仕 御慶事도 切迫되엿스므로 乳人에게 親히賜謁하옵실터이라고 承聞된다

今日兩院日程

▲貴族院 本會議는업고 午前十時부터 兵役法中改正法律案 午後一時半부터 宗教團體法案各委員會를開催

▲衆議院 本會議는休會 午前十時부터 豫算總會를開催하고 小川鄕太郞(民政) 大口喜六(政友)兩氏의 質疑가잇다 午前中으로써總會를終了하고 午後一時부터 第一第五兩分科會及人事調停法 鐵輸入稅免除法案各委員會 同一時三十分부터 第三分科會及兵役 赤字公債 朝鮮事業法案各委員會를開催

人事·集會

▲勝尾少將(朝鮮軍報道部長)平井大尉帶同 湖南線方面出張中이던바 二日午後十時卅七分着列車로歸任
▲林茂樹氏(漢江水力電氣株式會社專務取締役)新任人事次來社
▲本間孝義氏(同常務取締役)同上
▲金谷要作氏(同上)同上
▲櫻井金吾氏(朝鮮信託株式會社本店支配人)新任人事次二日來社

夕刊後市況 二日

◆各地期米 後止◆ 大邱 群山 木浦

◆各地商品 後引◆ 橫濱生絲

백일해·홍역 밧튼기침·천식 인후염·만성담 기침·감기폐염 으로인한기침에

嚴冬雪寒의 요새에는 어린애들께 위협한 백일해 홍역기침 감기기침의특효약인「지밋신」은 구미각국에서유명한「지미草劑」의 대표적제약으로 담·기침에 잘들을뿐만아니라 맛이좋음으로써 약을 실허하는 어린애라도잘먹게됨으로 더욱 유효한약입니다 또한극약성분이 조곰도 석겨잇지않음으로 아모리 몸이약한어린 애에게도 안심하고 먹일수잇읍니다

그러므로 기침병중에서도 가장고통이심한 百日咳의특효약으로 칭찬을받고잇사오니 초기에 사용하시면 예방이되오며 병의진행중에는 경과를빨으게하고 심한 발작과 몸쇠약을방지하며 밤잠을잘자게 하며 속히 고통에서버서나게하여줍니다

一圓 一圓八十錢 全道藥房에잇읍

チミツシン 지밋신

에푸에도로 지밋신 エフエドロ·チミツシン

요새에 더욱심한 고질의 천식에 특효한 重患用 지밋신이오니 심한發作과밤을 속히 낫게하고 밤잠을 잘 주무시게만드는「에푸에도로 지밋신」이 생겻읍니다

一五〇瓦…一圓八十錢

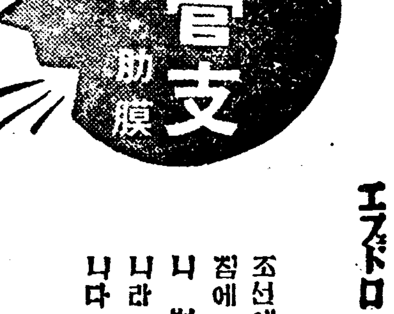

구아야코 지밋신 グアヤコ·チミツシン

조선에특히많은 밝은기침 험담기침에 특효한 重患用 지밋신이오니 병세를 속히 다스려줄뿐만아니라 병근원에까지 작용하는약입니다 특히 폐병기침에특효합니다

一五〇瓦…一圓八十錢

東京市日本橋區本町二丁目 株式會社 田邊元三郞商店
大阪市東區道修町三丁目 株式會社 田邊五兵衛商店

TY-K-87

三大工業地域設定

富平 六百萬坪 / 龍岩浦 四百萬坪 / 羅津 四百萬坪

總督指定의 地價로 外來企業家에 讓渡

指定區域隣近의 地價暴騰을 防止코저 不勞利得稅를 徵收!

총독부에서 작년가을에 조선시가지계획령(朝鮮市街地計畫令)시행규측의 일부를 개정하야 용수(用水), 교통, 전력(電力)등 공업에필요한 조건이 구비한 광대한지대를 조선총독이 강제로 공업지역(工業地域)으로 지정할 기도를 하고잇는것은 이미 일반이 주시하는사실이어니와 작년가을이래 총독부토목과에서는 지정할지역을 조사한결과 경인(京仁)연선 부평(富平)평야 약육백만평, 평안북도 용암포(龍岩浦)평야 약사백만평, 함경북도 나진(羅津)부근 약사백만평등 세곳을 위선 공업지역으로 지정하기로 내정하엿다 이공업지역을 지정하는것은 법령의 내용과가티 시가지계획을 실시하지안흐면 안되는것인데 현재 나진부는 시가지계획실시구역내에 잇는 지대이므로 금후 지정만하면 그만이나 부평, 룡암포 두곳은 지금까지 시가지 계획이 실시되지 못한 곳이므로 먼저시가지 계획을 실시한후 공업지역으로 지정할터이다 이 공업지역은 조선총독이 적히 토지가격을 결정하야 지정한후 공업기업가들에게 실비로써 양도한다 그런데공업지역으로지정된곳은 지정구역이내는 물론 법적으로 토지가격을 제한하게되므로 별변동이업슬터이나 구역이외의 지대는 토지가격이 무리히폭등하야 도시발전에 막대한지장을 초래할염려가잇기때문에 총독부로서는 폭리를 취하는사람에게는 불로리득세(不勞利得稅)를 징수하기로 될모양인데 이불로리득세는 오직현재 라진에서만 징수하는것으로 일명 토지증가세(土地增價稅)라고도한다

文은窮乎?

志願者極少數로 學生難의 文科

城大의悲鳴 苦肉策·入學할때"科別指定"

취직이 잘안되고, 되더래도시원치안타고 문과를지원하는학생의 수효가 해를거듭할수록 줄어만가고잇서, 문과계(系)학교와학과에서는 공황을 이르키고잇다. 그중에도심한것은 조선의최고학부 경성제대법문학부의문학과이다 의과(醫科)나 이공과(理工科)는 학생이 넘칠지경이라 문제가업지마는 문제는 법문학부이다, 즉소화구년에 종래의예과이년제가 삼년제로 제도가바꿘것과 시간을 가티하여, 적어도예과에서만은법, 문, 양과의구별을 폐하고, 파별에대해서는예과를 마칠때에학생이 각각임의대로 법학과면 법학과, 문학과면문학과, 이러케 선택할수잇게 쯕된후부터는 이러한 경향이한결더 심해가서 해마다 팔십명수료생에서 본과에와서 문의과를지망하는 학생이라고는열명도 되나마나한 형편이라고한다 금년도 수료생 팔십명가운데서 문학과로 결정한 사람은 아직은겨우 두명밧게는 안되라고하며 마감날까지 가더라도 열명은못넘을터로 넘어지는 전부가 법과지원이라고한다 그래서 이대로나가다가는 나종엔 문학과가 학생난으로 어떠한 궁지에빠지게될는지도 알수가업서 학교당국에서는 머리를 쥐어짜고 연구에연구를 거듭한결과 금년부터는 제도를곳처서 예과입학시험때에 미리법학과면법학과 문학과면 문학과 이러케 화연히 학과를 갈려가지고 입학지원자를 모집한후입학후에는 절대로 파를 바꾸지못하게 규측으로얽거노하서 문학과의 학생난을 완화키로 방침을 변경하엿다한다

受驗煉獄前哨記 ①

公然한秘密準備教育 宛然"模擬"煉獄!

"禁斷의果實"먹는 스승의마음

금년도『양춘가절』아닌우울안 수험시옥의때는 눈아페다거왓다 수험생을둔 가정에선 어머니도 아버지도 언니도 아우도·전가속이 벌서부터 마음을조리는때가왓다 수험시옥전야의 연옥(煉獄)풍경은 학교에나 가정에나 작금 이땅의경향을 휩쓸고잇다

아즈텡이나는 양지쪽에 새음이트는삼월 이아니라 한겨울동안 추위의공포가 되엿든소년들에게는 더구나 즐거운봄이 아닐까하면 여기에는 해마다 당도하는 수험지옥(受驗地獄)이 처참히 버려지는것이다 적군이 업는전장에 버려지는 결사적싸움 아니 절친한사이의 동무를 상대로한 맹렬한경쟁은 너무나 눈물겨운 비극이아닐수 업다

「제이국민인 소학아동에게 소위준비교육을 하는것은 국민체위향상을위하야엄금한다 만일이에 위반하는사람이 잇스면 위반자자신은 물론 책임자까지처벌을 면치못하리라」는당국의 무서운명령에 유화

년담임훈도는 한번 진저리를 친다『그선생님은 참열심이시야 그러기에 고등학교에 멧명이나 붓텃다지』이가튼 부형간의 소문을 못듯는척한다 치드라도 가르치는 사람치고 양심잇는사람이면 자기제자를 하나도 더상급학교에 너켓다는것은 사람의 정이오 더한층 충실한 스승의 정이다 부내 소학교의 실정을보면 일학년에서 사학년까지는 매년 담임선생이 바뀌는것이 보통이나 사정이허락하면 대개는 오학년을 담임한 선생이 육학년에가서도 그반을 그냥맛게된다 이러고보니 그반의입학시험결과가 나빳다는것 즉 상급학교에 만히드러가지못하엿다는 불명예(?)는 준비교육시간을 가젓다 못가젓다하는 변명을 할 여지가업시담임훈도의 불명예가되여 오학년때부터 어떠한 각오를가지고착수하게된다 당국의 감시와 부형의 준비교육희망이란 서로어긋나는 두생각에 끼여 육학년이되고 한학기두학기가 지나갈사록 이속에서 이러나는 고민은 더한층커간다

×

시업시간전 삼십분을 자습시간이란 명목으로 일즉학교에불러 준비교육을하고 일주일동안 삼십사시간 교수시간중에서 산술이네시간 국어가아홉시간인데 엇더케하면 다른시간을 변경하야 산술과국어교수 다시말하면 수험지도에사용할가 교실에서 아동의 좌석배치는 엇더케하여야 효과적인 준비교육을 할수잇슬가 금지된 방과후지도를 무슨방법으로 쫘고들가 숙제는 엇더한방법으로하면 수험에 효과적일가 적어나려가면 끄치업슬것갓다 남이보기에는 해이한기분을 가지고잇는 것처럼 구미나 육학년담임훈도의 고심은 큰것이다 자기직업의 안전성을 일허가면서까지라도 이가튼문제가 염두를떠날사이업는데 가장극단적 준비교육을보려거든이를위하여서는 수단을 가리지안는다는 준비교육의예를 들면다음과갓다

×

새벽공부라고하야 시업전에 아동을 소집하는데 상급학교지망자일수록 일즉등교케하야 미리준비하여둔 인쇄물에의하야 모의시험을 보이며 이결과를 비평지도한다 교과서에서특히 산술가튼것은 일학기말내지 이학기 중간까지에교과서를 마치고 그다음은 전혀시험문제보충의 지도를 한다 시학이나 교장의순시가 두려워교과서는 진도표(進度表)에 맛게 펴노코기실은 딴것을한다 체조시간에 눈이와서교실에서 자습을시켯습니다 도화는야외사생을 예정하엿스나기온이 차서예정을 변경하엿습니다 하며 조선어 작문은기실국어작문의 부연해설에지나지안코 가슴에 패를부치지안헛스니 알바업스되 상급학교지원자는 지원학교별로『그룹』이 되여 안저잇고 선생의손은 이곳으로 더가고잇다 방과후의 교실소제는 상급학교지원생이하되 안전책을 취하려고 정과(正課)시간이 끗나면 위선준비교육을 한시간가량하고 그다음에 소제를시키므로 시학이나 교장이순시할때쯤은 열심히소제를할때다

×

육학년이면 모다이럿타는것이아니오 이보다더 교묘한 방법이 업지안흐며 날로새방법이 강구될것이다 이리하야입학시험장을 가르처수험지옥이라하면 이들은 벌서모의(模擬)지옥가튼시험제도를 그냥두는한 아모리준비교육을 금하여도 이상섬제는 도저히바랄수업다 이상으로 독자는 준비교육의폐해가 어떠하리라는것을 짐작할것이며 준비교육철폐에필요한 단한가지 방법이 잇다는것을 생각해낼것이다 (사진은국민학년생들의복습광경)

매정한매부 집나간처남

매부에게 꾸중듯고 화김에집을 뛰처나온 아홉살난애기 사흘이 되도록 임자가나서지안허경찰은 머리를알코잇다 삼십일밤열시쯤되여 시내송로사정목파출소에 송로소에서 길을일코 울고잇는 어린아이하나가잇서 즉시가엽다고 본서에 데려다가 어대복송인데 우름석긴 목소리로 띄듬띄듬 이야기하는바에의하면 이아이는 최강로(崔康老)나이는 아홉살인데삼십일아침 사소한일로해서매부에게 꾸지람을듯고나서어린생각에 서름과분함을 참지못하여 몰래집을뛰여 나오기는햇스나 날이저므러 배는곱흐고 하는수업시 집으로도라가려고하나 길을이즌것이 알려젓스나 매부는연희정(延禧町)연기이(?)아무개라고 밧게는 알지못해그날밤은 그대로숙직실에서 재웟스나 사흘이넘도록 아직도 임자가 나서지안허 동서에서는 어린처남이 실종되엿슴에도 불구하고 여지것 차질염도안는동한한누이와 매부를 열심찻고잇다한다

"教員部隊"內命式

三江省教員合格者四十三名

昨夕一堂에會集、激勵속에懇談

만주삼강성(三江省)교원 채용시험에 합격된 사십삼명의 발표는 작보와갓거니와 이일오후두시본사옥상에 일동의기념촬영이잇고이어서 본사소강당에서 내명식(內命式)이잇섯다 개회사에뒤이어야부(野副)전형관으로부터 삼강성초등교원으로 내명한다는내명의말이잇고 합격자대표유광손(柳光孫)군이 금후건전한교원으로 분투하겟다는 선서(宣誓)가잇고 이어서 야부전형관으로부터 전형한소감으로서 이번여러분을 삼강성에 마지하게된것은 극히반갑다 여러분은 만주국에대한 인식파만주에잇는 조선인자녀교육에대한 인식도 상당히 가진점을 기뻐한다 그러나여러분의사명은 아프로크다 특히만주국의 교육자는 교실의교원이 되여서는안된다 만주국의 건설과 그지방의 지도자가 동시에되여야한다 또여러분은 정성과 열을다하야 그곳에잇는 조선사람의 아름다운 명예를차지하게하여야한다 는뜻으로 일장 훈시를 겸한소감을말하고 가튼 전형관인 김형범(金亨範)씨로부터삼강성내조선인 교육상황에대하야 삼강성에는 삼만인의 조선인이잇고 학교는 오십여개소에 사천오백명이잇는데 이번봄에 학교가 약배나증가된다 배워야할 소년소녀는만타 여러분이오기를 고대하고잇다 라는설명이잇고 이어서 본사 사장 방응모(方應謨)씨로부터 일동을격려하여 삼강성북만의 변경이라 기후풍토가 여기와는 대단히 다를것이다 그러나 여기도 이미 다수의 동포가 가잇고 배워야할 우리자녀가 잇는이상 이들을 가르켜야할것은 배고픈 애기에게 젖을주는것과갓다 여러분은 모든불편과 고생을 이기고 이사업에 참가하는 그정신을 훌륭히 생각하는동시에 더욱분발하야 만흔성과를 엇기바란다 고격려하야 일동은 내명을바든 첫날부터 삼강성에 간듯이열잇는태도를 보이엇다 식이끗난뒤 네시부터 부민관에서 간담회가 열리엇다 이들의 부임은 이월이십삼일에 일제히 출발하리라 한다 (사진은 본사옥상의기념촬영)

夫君의遺志밧드러 教育界에五萬圓

存廢危機에서生命水만난東明校

清津金善娘(四六)女史特志

【咸北支社電話】 청진부 청산동(青山洞)김선랑(金善娘)(四六)여사는 지난달에 남편을 여인 지척이나 사립동명학교(東明學校)관계자와 심의한결과 자단을 자라에 초래한후 동명학교에 자기소유지 토지일만삼천이십평 시가오만원어치를 자진해서 기부할것을 언명하엿다 이것은 청진사회에 큰충동을 일으키고 동시에 존폐의기로에서 방황하는 동교를위하야 실로 명랑하고도 감사한 소식이다 동여사는 청진의 명문거족인 장시연(張始然)씨의 미망인으로 부군의생전유지를 맛드러서 그시종제 장시형(張始亨)씨와 협의한후 이와가튼장거를 한것인데 이토지는 장시형씨의 명의로 기부하엿다 이에대하야 동여사는 다음과가티 말하엿다 남편을여이지 구년이나된 오늘까지 그유지를 실현치못하고잇다가 장시형씨를통하야 이토지를 내노케된것이외다 비록적은것이나마 인재양성에한도움이 될까하오니 사회여러분의성원과 공명이잇기를 바라는바이외다

優待밧는北支同胞

信用이늘어各方面에서歡迎

사변이래로 북지에 잇는조선인의 신용은 각방면에 신임이두러워 취직상황도 퍽조흔성적을 보이고잇다 천진(天津)에잇는 고도(高島)총령사로부터 총독부에 전한보고에의하면 조선인으로서 관청, 은행, 회사등에 사무원으로취직한사람이 상당히만코 월급도최고 이백오십원, 평균팔십원이라는 비교적 조흔대우를밧고잇는데 각방면에서 환영을 밧고잇는 형편이다 천진에서 최근일년동안에 사무원으로 취직한 조선인은 남자이백팔명 여자이십륙명 합계이백삼십사명이나되는데 이중 군관계자가 남자일백십삼명 여자십오명 합계일백이십팔명으로 가장만코 일본영사관십명 인민회칠명 조선은행지점두명 국제운수 이십사명 삼성물산 오명 합동주수 네명 일청기선 세명등모두 조흔곳에 취직하고잇다

꾸중듯고自殺

고양군 벽제면 오문리(高陽郡碧蹄面烏門里)유현순(兪鉉順)(一六)은 지난달 이십칠일 자기어머니 조씨(趙氏)로부터 옷지을줄을 모른다고 꾸중을드른후 부엌에 나려가서 양잿물을먹은후 여러날동안 고민을하다가 삼십일에 절명하고 말엇다

國婦活躍實寫

국방부인회 경성지부에서는조선군지도하에 그활약하는 모양을 활동사진으로 백혓다 이일오후 영시부터 조선신궁경내에서 세시간동안 촬영하엿는데 군사관으로부터는 보도부원이 참가하고 속수(速水)지부장이하전회원이 집합하야 이권의 실사를촬영하엿다

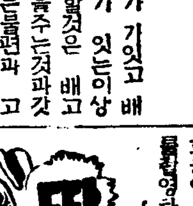

딱총

○ 이주증명서업서 오도가도못하는 조선농민

○ 종이한장이사람의 목숨보다 귀하단말가

○ 압록강드른물결에 하욕업는눈물이나 마음껏뿌리소

○ 석유갑시 제갑슬 올려달라고 발버둥치다

○ 등잔불 꺼먹 꺼먹하는것도이제는 귀치안트다

▲二月三日(金曜)陰十二月十五日 ▲干支辛未 ▲日出午前七時三十六分 ▲日南中午後零時四十七分 ▲日入午後五時五十九分 ▲滿潮(仁川)午前十時二十二分 ▲月出午後、時五十八分 ▲月入午前六時十分 ▲干潮(仁川)午後四時四十分

漸漸貴한고무신

原料難去益深刻

원료고무의 수입이 해마다 줄어들어 조선사람 전체가 수요자라고하여도 과언이아니고 고무신이점점업서 저간다——이업서대로서 경제경찰게에드러온보고를보면 그서관내 중림정(中林町) 봉래정(蓬萊町)두동리에잇는 금영(金榮) 반도(半島) 광성(廣成) 화상(華相) 창흥(昌興) 경인(京仁) 동명(東明)등 일곱군데 고무신공장은 원료인 생고무가 업서서 작년 십이월초부터 금년이월초순에 이르기까지 차례로 휴업을하고말엇든데 소화십이년에는 전조선에서 생고무사만팔천톤을 수입하야 조업에 지장이 업섯스나 십삼년에는 이만삼천톤으로격감하엿고 금년에는 또다시 일만륙천톤으로 감축되는중 지금 생고무가 수입되는것은 사백톤밧게업서 아프로머지안허 다시 조업은 하게될것이나 운동화가티 헌것을 사용하는 고무신밧게 만들수업는 형편이라고한다 이상가튼 사정으로 총고무화는 아프로도다소제조는 될것이나 도저히 거대한수요액에 응할수업슬것으로보여 총고무신은 점점귀하여지리라고한다

假裝人夫

窃取現場發覺

경성역수하물계인부로잇다가 쫓겨난사나이가 인부로 가장하고 경성역에침입하야 수하물을 훔처다가 경찰에잡히엿다 이일아침 여덟시 경성역에서 크다란 궤짝을둘너메고 나오는 인부가잇슴을본 역전파출소원이 조사해본결과 궤짝안에 비단이갓득드러잇스므로 본서에인치하고 취조하엿더니 그는충남당진군합덕면신흥리(唐津郡合德面新興里)홍순하(洪順河)(三一)로서 얼마전까지 경성역수하물인부로 잇다가 해고당한뒤인부로 가장하고 수하물창고에 침입하야 훔처낸것이 판명되엿는데비단은 약사백여원어치나 된다고한다

正月의祝融作弊

件數는줄엇스나被害는늘어

매년정월달은 불날는 달이라 하나 경성소방서의통계에의하면 금년은 작년동기의 사십회에 비하야 스물회가 줄어서 모두 십칠회밧게는 아니된다고 하나 손해액수에잇서서는 줄기는고사하고도로혀 늘엇고 장소도 주택은 적고 공장이나창고가만타 여하간 회수에서나마 이러케 줄어진것은 반가운경향이여서경성소방서는 이것을가지고 경성부민의 불조심이 전에비해점점더 향상된 증거라고보고서 매우 반가워하고잇다한다

金山道路工事

今年倍以上改修

各道別工事費配定

산금오개년계획에 보조를 마추어 산금장려시설로서 지난소화십삼년도부터 삼개년계획으로써 실시중인 금산도로(金山道路)개수공사의 십사년도 총공사비는 이백오십만원으로서 전년도보다 백만원이 증가되엿는데 그각도별내역은 다음과 가트며 전년도에는 약일백사십『키로』의 개수를하엿스나 십사년도에는 약배이상인 삼백오십『키로』의 개수를 단행하야 사업을촬성하기로되엿다 ▲京畿九〇、〇〇〇圓 ▲忠南 ▲忠北二一〇、〇〇〇圓 ▲慶北二一、〇〇〇圓 ▲慶南二三〇、〇〇〇圓 ▲黃海一八〇、〇〇〇圓 ▲平南一二六、〇〇〇圓 ▲江原六二五、〇〇〇圓 ▲平北五〇九、〇〇〇圓 ▲咸南四三九、〇〇〇圓 ▲咸北一〇〇、〇〇〇圓

便紙는이러케

便紙寶鑑으로부터 다른사람으로부터 書簡을바드며 萬事如意하게出世할수잇스나 그러치못하야 마음에잇는말을 그대로쓰지못하게되며 되여 義理를背反하게되든지하야 對者의感情을害하게되든지 不測의 失敗를招來하게되는수가만타 今般東京市小石川區大塚町卅七番地大東社에서 發行한『そのまま役に立つ新案手紙文會辭典』은두구러지 곳利用할수잇스며 다른사람의代書를 빌 근심은커녕 내고 남의代書를해줄수잇다『交際文』『商業文』『病氣見舞文』『年賀』『暑中』『寒中』『弔慰文』『照會』『催促』『祝賀』『謝禮文』『男女交際文』『就職の手紙』『履歷書の書方』其他八十章에나누어잇기실거 一一히實例를드러노엇스며 定價一圓五十錢을五百部限하야 單一圓에前記大東社에서 葉書로 即刻申込하면 代金은着拂로送本함

스포-츠

比島遠征籠球軍 歡迎會開催

大日本籠球協會朝鮮支部主催의比島遠征凱旋籠球選手一行의歡迎會는 來四日午後五時半부터 南大門通千代田『그릴』에서 擧行할터인데 多數人士의 參席을歡迎한다하며 會費는 一圓五十錢(當日持參)이라고한다 그리고歡迎飯도 計劃中에잇다 한다

少女卓球大會 來五日에擧行

今年度卓球界의 序幕戰인 同德高女主催의 第三回全朝鮮小學校女子卓球大會는 來五日午前十時부터 昌信町同校 卓球室에서 盛大히 擧行할터인데 參加校는昨年에 優勝을 獲得한 開城貞和、芳山、德壽、昌信、加明、同德等의 七個校選手四十餘名이出戰케되여 當日의大盛況을 豫期케하고잇다

日本氷上代表一行 二日大連發奉天에

【大連二日發同盟】新京、大連의交驩競技에 連勝한 日本氷上代表軍 兩角監督以下 選手一行은 二日午前九時 大連發 아지아로奉天에 向하엿는데 오는四、五兩日 奉天國際링크에서 擧行할日滿對抗戰은 依然熱戰을 演할것으로 豫想된다

今日天氣: 晴後薄曇

廣告

썩은古木에꼿이피게하는 强力性호르몬

하로에 세번 매식후에 한개식을 복용하여주시면「인」이 백이는법이없이 몸全身의 내분필作用을 왕성케하야서 늘 精力을 새음솟게하여서 잃어버리엇든靑春을도로 차저주는 살은 性호르몬劑입니다

精力을새음솟게하여주는 强力的性호르몬劑「단」은남녀를물론하고 반쯤찬 물그릇을 늘 가득하게 채워주듯 넘치는 精力을 몸全身에 채워주는 양기보음의 신약이오니 조곰도 주저마시고 곳 복용하여주시어서 남과같은 幸福과歡喜를 얻어주시기바랍니다 그러므로「단」을 복용하신지 하로면 어느분을물론하고 우숨이떠워지며 기쁨이 몸전신에 넘넘하게되어서 사람으로태난 義務는 물론이요 家庭和平을 원만히 실행하시게되며 活氣에넘치는 生活戰線의勇士가 되시엇다고 發賣以來얼마되지않으나 三千里江山 방방곡곡의여러분께 칭찬과감사로 환영을받고잇게되엿읍니다……

썩은古木에도 꼿이피도록하여주는 强力的性호르몬劑인「단」은 양기가부족하신분·性機能이쇠약하신분·不感症·早老症·性的神經衰弱·陰萎·早漏·夢精·遺精·性器發育不全·動脈硬化·血壓亢進·視力減退에특효합니다

★全道有名藥店 小賣店께急告!

이重大한時局에맛당한 큰른한일군이되시랴면 꼭必要한要素——즉强力的性호르몬劑「단」(ダン)을 新發賣하오니 火急히去來하시는도매점 혹은京城 新井藥房에問議하여주시사 多大擴賣와聲援을바라는바입니다

五十粒…三圓五十錢 百粒…六圓 二百粒…十圓

봉지하시는대로試用藥二日分과「性의健康法」을무대진정함

東京市牛込區若松町百十二ノ三 日本生化學研究所 振替東京六六七二九番

단 Dan

京城府南大門通二丁目 新井藥房 대도매점

一般賣藥·衛生材料 各社新藥·化粧品

貨物發送到着時에 拔荷盜難事件頻發

―開城荷主等에損害多大

【開城】 포장하여놓이 운송도중에파괴되여 다소도난을 당하는일이업지안호나 이러한 도난사건이 물품을부칠때마다 계획으로감행되고잇서 출하주에게 막대한손해를 입히게성 운송업계에큰물의사가 요층되라하게드러나게되엿다 주개성의 양말공장인동양 공업사(東洋工業社)에서는 일년에수만타스의 양말을 조선내각지로 출하하게되는데 이것을바든 취인상점으로서는 양말이이상족 부족하니 웬일이냐는 질문편지가 비번히 날러드러와신용거래상 막대한 곤란과 손해를 입게되엿다한다 작년만해도 이런 도난사건이 백여건이나되며 금액으로는 오백여원의 피해를 입엇다한다 그러나 발송운송점측과 도착운송점측에서는 피차의 책임을 회피하려하고도 그도난된 물품수량이 대단치아니한때문에 철도국이나 탁급운송점에 번번히 변상을 요구하기도 곤난하므로 결국 출하주만 피해를 입고만다는 것이다 그런데 이것은 비단 전기공장만 그런것이아니라 송고실업장(松高實業場)도 마찬가지로 피해가 크다하며 또는 기타부내각구역상 약업상등 운송하물을 취인하는 상점은 모두가 그런것으로 큰 불평을 품고잇다는데 양말을 도적해낸 범행사실을보면 짝이난 궤짝속으로 『송곳』을 드러미러 양말갑을 돌은후『갈쿠리』로 꺼내서 훔처내거나 심하면 어떤물품은 궤짝을뜨더내고 절취한것도 잇섯다한다 이것을 보면 현재 운송업계에는 악덕인부들이 숨어서 한몫을 좀먹고잇는것이 사실인듯하바 일반출하주들은 경찰이나 당업자로써 어떠한 보호책을 강구해주기를 바란다고한다

某運送業者 談

하물도난사건이 잇슴은 적년의불상사요 따라 하주와 쌍우는예가 만습니다 책임말씀이지요? 물론 운송업자에게잇습니다 대개 물품이 도난당하는폐단은 도착지운송점에잇다고봅니다 만일 물건을적재할때는 반드시 철도국하물계원의입회하에 적거장에서 중량을달어 차에실으니까요 하여간 이런폐해를 업시함에는 각운송업자들이 하물을책임잇게 보관할것과 도난물취두지말고 속히배달하는데잇습니다 운운

仁川署經濟係 商街監視峻嚴

【仁川】 인천서 경제경찰대에서는 구연말이 발무함으로 일반상가에가격표시와 상품시세에대한 경계를 더욱 강화시키려고목하게원이시내를돌아다니며 경계를시작하야 만전을기하리라는바 더욱판심을 가지는곳은 시탄상과 고무신가개 양품점등에 주의를시키는일방 부천군내의 각면과 경인선의 중심지인 소사(素砂)까지 계원을 출장시켜서 감시를하는 중이라한다

理由업시解雇되여 發病한少女車掌

水原京水車部怪處事

【水原】 여차장시험에 파스하야 삼일간 출근하다가 이유도없시 해고당하고 고만상심끄테 병까지나서 신음하는 어린처녀가잇다 수원읍 남수정(水原邑南水町)팔십칠번지의 오정숙(吳貞淑)(一七)은 작년십이월칠일경수자동차회사(京水自動車會社)여차장시험을보아 다행히 파스가되여오소녀는 기쁜가운데서 십이월삼십일까지 사흘동안 경성수원간을 출근하엿든바 아무런이유도업시 집에가잇스라한후 오늘까지 하등의 통지가 업스므로아라보섯든바 가치시험보다 불합격이된 박정순(朴貞順)을 채용햇다는 소식을들은 정기오정숙은고만 낙망하고 사흘동안을절식하다가 병석에 누어섯다는데 이를듯는 일반은 경수차부의농락이라고 비난이 자자하다 가엽시여긴다한다

明德會代表會 陸軍病院訪問

【仁川】 부평명덕회(富平明德會)가 창립되엿다함은 기보한바와갓거니와 그회에서는 창립을기념하기위하야 삼백여명의회원이 게란세개식을모아 이것을 금번사변에 부상한 병상병(病傷兵) 위문품으로 부내기부하고 모집한것이 삼천여개에달하야 지난일일은 오후일시경으로 부천군속 신유식(申有植)씨와 동회회장 김동완(金東完)제화(□□)한기화(□□□) 사제(司祭)신홍섭(□□□)제씨는 위문품을가지고 용산육군병원에 병상병을 위문하엿다

桂堂學院에曙光

禹區長努力의結晶

【長湍】 농촌문맹퇴치운동의 봉화—무산아동의 유일한 교육기관으로 일반에게 알려진 장단군장도면합동리(長道面合洞里) 계당학원(桂堂學院)은 소화십일년사월에 동리구장 우세환(禹世煥)씨의 노력에 의하야 무산아동 교육기관으로 설립되여 동씨는사재를 던저 천신만고로 싸와가면서 동리모범청년 조창순(趙昌淳) 우병규(禹秉珪) 양군을 교사로마지하야 농촌무산아동의 문맹퇴치운동에 무한한노력을 다하야오든결과 현재취학아동이 육십이명에달하야 그실적은 실로혁혁하게 진전하야가는동시에 우구장의 헌신적열성에 경복한 단양우씨종중에서는 종중재산으로부터 유지경비를천부 부조하야왓다는데 본군은물론 인접군에까지 전기우씨의 불면불휴의열성을 격찬하야 마지안는다고한다

自轉車專門賊

【仁川】 부천군소사면 심곡리(富川郡素砂面深谷里)에 사는 김경록(金敬錄)(二八)은 작년가을 중순경부터 인천부내 각관공서회사등지의 문전에든 자전거만골라서 절취하야 전당포등에 잡혀먹은것이 무려십여대에 달하는데 지난달 일에도 부내 주안정(朱安町)가로에서 자전거한대를 가지고 행인에게 팔려고하는것을 인천서원이 발견하고 체포하야 취조한결과 이자는 지난달 어느날에도 부내서경정(西京町)조미(村尾)전당포에 자전거한대를 이십원에 입질한것을 비롯하야 부천군내만도다니며 따라먹은것이 상당히 만타는데 그피해액이 삼백여원에 달한다하며 여죄가만흔 모양으로 계속취조중이라한다

鐵壁陣을目標로 二月에도猛訓練

京城府防護團의行事

철벽의방공진을 목표로 매달 맹훈련을하고잇는 경성부방호단에서는 이월중방호훈련을 다음과가티 실시하기로되엿다

二月四日 中區第三分團 西大門小學校에서
十一日 龍山區第一分團 龍山小學校
十五日 中區第二分團 壽松小學校
十八日 龍山區第二分團 元町小學校
十九日 中區第四分團 南大門小學校
二十一日 永登浦區第一分團 商工學校前廣場
二十五日 永登浦區第二分團 永登浦小學校

八日부터一週間의 重要行事도決定

京畿道廳聯盟員出動

국민정신총동원 경기도청연맹에서는 오는팔일부터 십사일까지 일주일에걸처 실시되는『일본정신발양주간』을압두고 여러가지의 행사를 계획하고잇는데 그중에서 중요한행사요항은 다음과갓다

一、팔일(水)은 정례애국일이므로 애국일행사를 지킬것
一、십일일(土)은 기원절이며 국민봉축일이므로 봉축식 배하식(拜賀式)에 참렬할것
一、십이일(日)은 백의산(白岳山)에서 토끼사냥
一、이월팔일、구、십、십일의 나흘동안 매일아침 일곱시전으로 청원이 남산꼭대기에 집합하여 조선체육협회주최의 일본정신발양 남산등산회에 참가할것
一、십삼일(月)에는 경찰부주최로 직원무도회
一、십사일(火)은 근로봉사일로정하고 도청내외를 일제히소제할것

創設된新商組合 役員도全部選定

經濟警察과緊密聯合

기보=지난이십구일 서부경성지역에서 장작상을 영위하는인사칠십여명이모여 동업자간의권익옹호와 상호친목을 도모하야 수요자인수민들에게 공급을원활히하자는 목적으로 서부경성신상조합(新商組合)을 창립코저 총회를열어 결성을보게되엿다함은 기보한바와갓거니와 시간관계로 보류하엿든 동회집행기관인 위원선거를 일일오후여섯시부터 부내염리정(鹽里町)일백륙십이번지 서부연료주식회사(西部燃料株式會社)안에서 조합원오십여명이모여서 무기명투표한결과 다음과가티 제일회의원이 결정되엿다 ▲組合長李康勳 ▲副組合長尹道炳 ▲總務部[illegible] ▲財務部[illegible]相勳 ▲書記申任龍 朴鳳吉 ▲會計尹俊炳 孫一鎬 ▲監査役余海達 蘇鎭雄 張寬柱 ▲評議員長尹漢浴 ▲評議員閔丙一 金東鎬 柳鎭洙 李文熙 金秉純

역원선거를 마친다음 일동은 동석상에서 조합의목적을 더욱철저히하고저 경찰서경제계와 연락을취하야 동업자간의 난매나 범영 위반은 절대로 업시하야 수요자에게 원활한공급을 하도록 구든약속한다음 동아홉시반에 폐회하엿다

國史研究指導會

【水原】 수원군교육회주최로 오는사일 오전열시부터 수원성호소학교(城湖小學校)안에서 국사연구지도교수회(國史研究指導會)를 개최한다는바 당일은경성으로부터 시학관이 참가할뿐아니라 수원군내의 각소학교교원 대부분의 소집이잇다한다

舊年末迫頭한仁川에 商去來極閑散

中小商人은金融梗塞

【仁川】 인천부내의 상가를보면 전시하에 일반경제상태가 극히 히박하야 모두소비절약을 목표로 외람한비용을 절약하기때문에 상가는 극히 한산한데다가 구연말을압둔 포목점에서도 때가때인만큼 례년과가티 흥청이 풍부치는 못하리라고 예상하는바이나 양력과세를 부민중에도 상당한 시행하엿음으로 그외는 오래인습관을 일조일석에 변경키어려운점으로 보아서 포목점에도 다소람편으로 흥청이잇슬줄알엇스나 아프로 이주일이 격한 음력과세에도 한층의 영향이 업슴으로 그야말로 비명을 부르지즈며 잡화상은 더욱 작년가을 인천항에 정조공판을로 벼의출회가 업게되므로 지방농정이 점점 주려저서 예년에 보지못하던 불경기에 봉착하야 그들의 수지예산은 전연 적자를 보게되다하며 따라서 중소상업은 자금융통에곤란이 더욱심하야 구년말의 비애를 늣기고잇다한다

賭博黨嚴重監視

舊正압둔開城署에서

【開城】 오는 음력정월을압두고 개성서사법계에서는 철옥성가튼 경계망을 베풀고 도박당을속속 검거할방침이라한다 즉시국이 중대함을생각하면 호화로운 여흥가튼것도 삼가야할것인데 이기튼 망국유희가 정월을기회로 성행된다함은 근로정신을 망각시키는일종의 악습으로 철저히 소탕하리라는것이다.

賭博資金엇고저 正租窃盜를專業

【開城】 개성부내지정(池町)삼백십일번지 이태성(李泰成)(二二)이란청년은 밥보다 술보다도놀음하기를 제일즐겨하는 사나히로 그는 부내지주집추수한 곡식은 모다기 자기소유나 달음질해서생각하고 이것을 저내다팔어놀음미천을 삼끼에 매일밤 벌절 지난십일일 오후령시경 부내동본정(東本町)일백오십구번지 박원룡(朴元龍)의집에 친입하야벼한가마니를 도적해낸것을 시초로 엿새동안을하로도 빠지지안코 각집에침입하야 여섯번이나 벼도적질을해다가 정미소에팔어가지고 놀음을해와다한다 그런데지난 이십팔일밤도미천이떠러저서 당교시장(堂橋市場) 김대흥(金大興)정미소에 지게를 지고방황하다가 주인이 변소에간틈을타서 백미한가마니를 절취

理解업는禁漁로 三千餘住民困境

仁川松嶋町民의非難

【仁川】 인천부 송도정(松島町)일대는 부구역 확장때에 편입된구역으로 그곳주민사천여명은 농사로써 겨우 자활을하는농수가 불과멧을 제하면 대부분이 그날벌러 그날사러가는 주민인데 그곳의 명산이『조개』이나 마도 금어구(禁漁區)가되여 감시인의 눈을피하야 멀리십리나 되는바다로 드리가서 조개를잡어다가 부내에와서팔러다가 삼사인의식구가 겨우 연명을하는 현상이나이도 여름이나 가을 봄세때는 일기관게로 고달푸지는 안는일방 다른노동으로도 생계를 이어나가나 겨울한철을 당하면 삼천여명부락민의 생계가 막연하야 어름판을 깨트리고도 조개를잡지안으면 엄동설한에그들생활은 암담하기짝이업는터이다 지난삼십일에도 그곳주민인 정성근(鄭成根)(二二)외열네명이조개를 잡으러바다로 드러가는것을보고 감시원이 이들에게검속령을니리고 인천서에 보고하야인천서에서 어업령위반자로 각각 처벌을 내리엿스나 아직해동까지는 그들의 생도가막연 하다 당국의 금후선후책이 엇더케될대한 위협을받고 잇슴으로판게 일반으로도 그들의 생활에 막지주목을 이끄는중이라한다

惡商習을矯正!

現金에公定價,外上에高價로 咸南警察部各署에指示

【咸南支社發】 현금일때에는 공정가격을받고 외상일때에는 그가격에 일푼오리내지 이푼식가산하야파는것이 산지대에 만타고하다

장진군신남면고토리(新南面古土里) 주재소에서는 며칠전 그시내 잡화상김장건(金張乾)는삼명을소환하야 엄중유시한후에 방면하얏는대 그들은 공정가격이 실시된이래 현금일때에는 그대로밧고 외상일때에는 상품에금리를가산하는 셈으로 일푼오리내지 이푼까지 더올려바더팔고잇섯다 이러한 악습은 산지대에는 거이전부잇는일로서 경찰부에서는 산지대 각경찰서에대하야이러한일이업도록주의하얏다

劍道大會盛況

【水原】 수원공립농업학교(水原公立農業學校)에서는 지난일일하오네시에 동교대강당내에서 검도대회(劍道大會)를 개최하고산미, 중촌(山尾 中村)량심판아래 여러가지의 시합(試合)이 잇섯다는대 당일 수원서에서와 수원고농에서 다수참여하여 만은 성과를 거두엇다한다

本報開城支局後援 安柄昭氏獨奏會

四日로迫頭、人氣絶頂

【開城】 개성[illegible]성상동동창회(開城公同窓會)주최로개최되는 안병소씨제금독주회(安柄昭氏提琴獨奏會)는 오는사일오후일곱시반으로 박두하엿다 세계적수준을돌파하는 천재의신묘(神妙)한예술의 향기를호흡하고저 벌써부터 만도인끼는 놀랄탓하고잇서 이날밤의성황은 미더의심치안는다 그런중 연주곡목중에는 조선민요까지 다시 첨가되여잇는것이 특색이라한다

娛樂의首位는 映畫와撞球

【仁川】 사변이래 일반민심이 국도로 긴장리에처히 총후국민으로서의 시시로 자기의행동을보살피는이때에 전시하 세해째를 마지하야 인천부 십일만부민은 무엇을 즐기는가? 이를부내각오락기관의 통계를보면 부내세극장의 일년간입장자수는 삼십구만사천이백팔십삼명 흥행세를 제한 극장주의 수입을보면 가설극장을합하야 십일만이천칠백오십삼원팔십전에달한다 이를 전년에비하야 약삼할의 격증을 본것은 모두 오락으로는 활동사진과 연극이 수위를점령하엿는데 그다음은 당구(撞球)장수입이될것이라한다

犯罪件數激減

【開城】 작년일년간 개성서 사법계에서 벌금과료등의 즉결처분한건수는 오백구십오건이라함은기보한바어니와 이를제외한 강절도 사기 횡령등 일반범죄건수는 그발생이 구백오십일건이고 검거가 구백십팔건이라한다 이를작년과 비교하면 발생범죄는 일백구십칠건 검거건수는일백팔십구건이 각각감소된반가운현상을나타내엿다 그런데 전기검거건수중 범죄의 종류별로는 절도사기 횡령등이 제일만흔바 즉절도는 삼백칠십오건 사기는 일백오십건 횡령은 륙십팔건이 잇섯다하며 또강도도 세건이잇섯다한다

山田部隊軍事講演

【裡里】 용산보병산전부대 (龍山步兵山田部隊)에속한 군사강연급활동사진반은 오는이월사일 이리읍에서 군사강연과활동사진대회를 개최하리라한다

慰問袋募集良好

【城津】 금년 일월일일부터 국방, 애국, 양부인회가 진두에서서 위문대모집을 하결과 십일까지 모인것이 일천팔백십칠개에 달하야 총독부를거처 제일선부대에보내엿다한다

麻浦行電車의 臺數를늘려주

서대문네거리에서 마포(麻浦)행전차를 타기처럼 어려운일은 업다 쓰러버린 헌궤짝가튼 조그마한 구식전차가 그것도 삼분내지오분에 한대씩 떠나므로 수만호중객이 기를쓰듯 비비대기를써야 겨우허세장석이나 타가지고 떠나게된다 여자나 노인이나 어린아이들이 이런차를 타려면 적어도 전차를 두대나 세대씩은 기다리여야 겨우올라타게된다 더욱이 아침저녁출근퇴근시간의 광경이야말로 참용관이여서 전차를타려면 진땀이 흘른다 전차라는것이아니라 난장판이다 이것을어떠케 전차라도 몃대를늘려서 교통지옥에서 버서나게할수는 업슬가 (麻浦町氏)

좀더참어주오

京電電車課員 談

『미안하기짝이업습니다 서대문마포간은 현재평일에는 열한대를가지고 운전하고잇습니다만은 아프로는 전차대수를늘리려고 연구중입니다 사실은 비단마포행만 그러한것이 아니라 경성전체가모두 그와가튼상태이므로 근본적으로 개혁하려고생각중이니 당분간참아주시는수밧게업습니다』운운

永川 大本山銀海寺

永川邑 日本生命保險會社 代理店 伊藤藤八

永川郡吏一同

永川郡面長一同

曺圭燮

曺圭信

邑會議員 金鎭秀

實業 朴永達

永川郡酒造組合 李光白

永川邑 朝陽自動車 曺由煥

新寧 張書倫

朝鮮料理 東山亭

華北 殷宗杓

永川邑 綿織物商 金利坤 電話二四番

華北 金英大

華北醫院 徐有源

道議員 金明煥

華北 曺箕煥

面協議員 鄭淵浩

琴湖 婦人藥方大家 楊達祚

永川邑 金周興

材木商 崔周鳳

北安 肥料雜貨 金允方

靈芝寺 住持 車應俊

仙源 鄭淵鑽

石圭元

安秉駿

自轉車 時計 蓄音器 永新堂 電話一〇番

永川邑 會社員 金在學

琴湖 李震洪

琴湖穀物組合

永川邑 朝陽醫院

永川邑 成琦煥

學校評議員 金琮漢

文孝彬 電話三九番

中央印刷所 電話六九番

三山貨物自動車 電話四〇番

雜貨商 李禎容 電話五八番

古物商 張斗萬

曺相煥

花山 李根善

鄭淵根

[illegible] 田任達

尹[illegible]永

琴湖水利組合 曺圭駿

南原郡守 吳海建 外邑面長職員一同

全北道會議員 細野元助

全北道會議員 朴政植

全北道會議員 李庸器

中樞院參議 南原郡雲峯 朴禧沃

南原郡巳梅面 李東器

南原郡巳梅面 柳圭鉉

南原商工會長 南原產業組合長 南鮮商業株式會社長 李正根

南原郡各普通學校職員一同

南原邑內 辻護一郎

南原稅務署

南原麯子株式會社

南原 諏訪農場 諏訪商事 代表者 諏訪善夫

殖產銀行南原支店 支店長 望月僧仁郎

全北南原郡南原邑市場 邑營代行魚菜市場經營 南鮮商業株式會社 電話 二五番 六三番 振替京城二九五六六番

南原郡東面 朴淙宣

南原邑 大福商店 主 朴南岩 電話七五番

南原金融組合

南原產業組合

南原郡山內產業組合

共和自動車部

南原邑雙橋里 中央醫院長 金泰鎭

安東

義城郡 大本山孤雲寺宗務所

安東郡廳

安東郡農會

慶北安東邑 安東戊辰會

安東邑

安東郡西後面 鳳停寺宗務所

曾信堂時計店

曾信電機商會

瓮泉酒造組合

慶北安東邑 紙物 印刷 文具 書籍 安東產業株式會社 電話二二番

朝鮮慶北安東市場 海產物委託 穀物貿易 新昌商會 主 權炅石 電話五九番

安東郡北後面甕泉洞 姜馨秀

慶北安東邑 尹世衡

能野機械店

安東朝鮮酒酒造組合

安東稅友會

安東邑西部洞一八八ノ一 丸日製材所

慶安釀造株式會社 一直支店

榮州郡平恩面 梧云釀造場 主 權重學

慶北道會議員 大井利三郎

新興寺 住持 權有先

慶中大院 金浩潤

安東邑西部洞 權寧薰

染料 菓子 和信洋行 朴正煥

臥龍布敎堂 龍興學院 職員一同

西部 通花山學校前 西部自轉車店 金大鳳

慶北安東邑龍上洞 香春農園 主 元[illegible]

豐山面丹川洞 趙鍾大

臨東釀造組合 柳東綽

富士自轉車 宮田製 パーソン自轉車 特約店 朴順祚自轉車店

海產物 委託販賣 聖信商會 主 李[illegible]煥

南鮮藥業株式會社

尹佐衡

慶北安東邑 製油 製粉 製麵 安東製油所 主 大日 權 電話一三八 振替京城一九八八番

司法書士 安東郡安東邑東部洞 權錫祚

安東警察署職員一同

安東公立農林學校職員一同

慶尙北道立 安東醫院

安東西部公立尋常小學校職員一同

安東商工株式會社

中央旅館 李昇東

安東郡一直面光淵洞 南哉欽

慶北無煙株式會社 安東出張所長 文卓坤

朝陽寫眞館

安成鳳 電話一五〇番

安東郡北後面 姜哲熙

安東邑西門通 金光堂時計舖

安東郡禮安面西部洞 洪千壽

北後面道村洞 林永增

春和堂藥房

安東郡豐西面 權寧埰

元川釀造場 金大鎰

安東郡臥龍面 祿新釀造場

榮州郡平恩面 吳世益

安東郡禮安面 徐榮均

安東郡豐山面 李源揖

吉安市 金鎬鶴

臨河公立尋常小學校職員一同

安東郡月谷面長 宋昌植外職員一同

三成木材商會 主 金晟用

禮安面台谷 權秉台

安東郡禮安面 李直鎬

安東金融組合 市川龜一

臨同金融組合 李興祚

安東郡 陶山公立尋常小學校

安東郡一直面職員一同

安東郡 南後面職員一同

安東郡 北後面事務所

安東郡 禮安公立尋常小學校

安東郡 南先面職員一同

大本山孤雲寺末寺 安東布敎堂

安東郡 祿轉面職員一同

武陵 姜明宜

長篇小說

薄命 (195)

韓龍雲 作
鄭玄雄 畵

말로 一九

『당신은 헐가생이 모냥 남의 말을 드집만 잡기로 작정이오 그려 당신이 여러말을 하니까 나도 여러말이지 당신말따나 돈바드러 온 사람이 돈만 바다가면 고만이지 여러말할것 잇소 돈이나 내노시오 나도 바뿐 사람이니까 얼른가야 되겟소』

그사람은 몬지도 안부는 손을 털면서 먼 하늘을 본다

『그러케 말할것이 아니야요 남의집 여자에게 다른 남자와 친하니 마니 하는 소리를 하시니 여편네 소견에 어찌 고깝게 듯지를 안켓서요 하니까 고만두세요 집세는 속히 해서 드릴터이니 며칠만 참아주세요』

순영이는 당장에 돈을 내라는 말에는 어찌할수가 업서서 그사람에게 별웃는수 밧게 업시되엿다

『아니요 당신가티 이면경위 잘 따지는이가 웨 남의 집세를 석달 넉달씩 안내단 말이오 나는 더참을수 업스니 당장에 내시오』

그사람은 바른 기침을 하면서 한 다리를 버티고 섯다

『업는돈을 당장에 어떠케 내나요 세상업서도 며칠 후에는 변통해서 드릴테니 염녀마세요 나도 구지는해도 남의 집세를 떼먹을 사람은 아니야요 그전에는 한달도 걸른일이 업서요 그믐날이면 똑똑 드렷지오 이새는 공칙한일이 잇서서 그러케 되엇서요 날마다 집세를 해드려야 할터인데 하고 걱정을하고 잇는중이야요 미안하지마는 며칠만 더 참아주세요』

순영이는 애원하는 태도를 보인다

『예 우리도 대강 그런줄을 아우 한데 당신 그전에는 혼자 살엇지오?』

『예』

『지금은 혼자가 아니지오?』

『지금도 혼자지오』

순영이는 이상한 눈으로 그사람을 본다

『혼자가 뭐요 세상이 다 아는데 그러고 그게 숨길것이 무엇이오 과부가 남편어더가지고 사는것이 당연한 일인데 한데 남의말을 할것은업소마는 허다한 남자에 웨하필 그런 하이칼라 양반을 골라잡엇단 말이오?』

그사람은 웃는듯한 기색으로 순영이를 본다

『그거다 무슨 말슴이오?』

순영이는 그사람의 말 본새가 여간 창피하지 아니하여서 당장에 책망이라도 하고 시펏스나 그러지도 못하고 속으로만 끓엇다

『그럼 그이상 더한 하이칼라가 어디가 잇소 모르면 몰라도 그런 하이칼라는 매일 버러도 몃원씩은 새여야 될터이니 그런 하이칼라가 어디가 잇담 당신도 그 뒤치닥거리 하기에 집세도 못내는것이 아니오?』

그사람은 순영이가 새로 어떤성이 남편을 어든줄로 알고서 하는말이엇다

순영이도 그말 뜻을 알어드럿다 처음보는 남자로서 남의 여자에게 그런말을 하는것이 대단히 무례한 일인줄을 알면서도 그사람이 당장에 돈을내라고 조르는 판이뿐 아니라 그사람의 됨됨이 족히 타내서말할것이 업다고 생각 하얏스나 마음은 여간 괴란하지 아니하엿다 순영이는 어떠케 말을하여야 할지 몰라서 얼굴을 붉히고 주저하는 중에 마침 아편을 먹으러 갓던 대철이가 드러온다 대철이와 그사람은 서루 처다 보다가

『댁이 주인이요?』

하고 그사람은 틀명스럽게 뭇는다

『웨 그러우?』

대철이는 마루로 올라가면서 대답한다

『무를일이 잇스니까 뭇는게요』

『주인이라면 주인이고 아니라면 아니요』

『이게 무슨말이요 주인이면 주인이고 아니면 아니지 주인이라면 주인이고 아니라면 아니라는 소리가 무슨 소리요』

그사람은 시비나 할듯시 대어선다

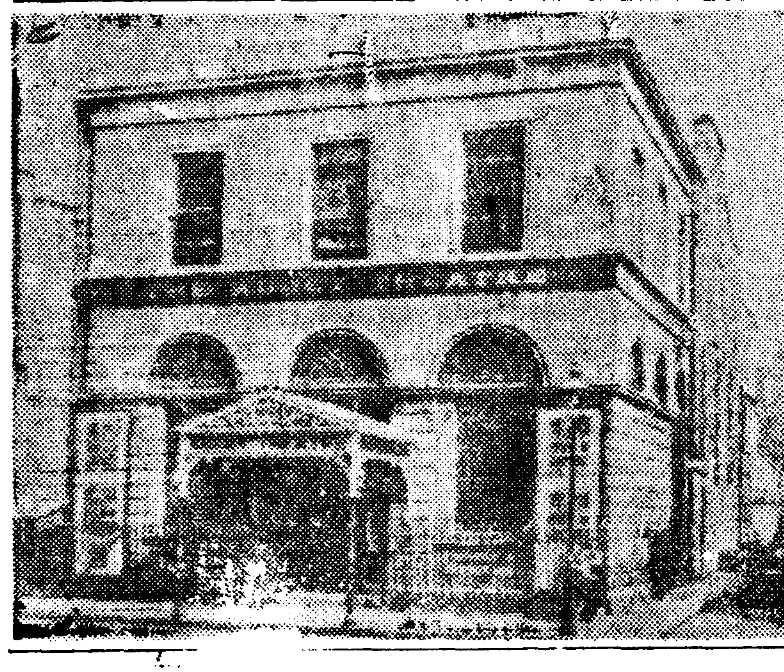

愛蘭劇創設者 예-츠翁

—그의訃音을接하고

金珖燮

예-츠翁이 도라갓다는 電話를 밧고 나는 알수업는슬픔에 잠겨버렷다.

昨年인가 鄭寅燮氏가 愛蘭가서 翁을 차저갓슬때 翁은 이미 白髮이되어 外出도 못하고 고요히 病床에 누어서 政治와 文藝에 對한 簡單한 暗示를 주더라는말을 드른後라 이미 七十이지난 高齡도 되엿고 必是 갈길을 가고말엇고나 하면서도 翁의藝術과 그面貌가 마음을 노하주지안는다. 생각하여보면 翁의 一代는 모두다 愛蘭의 生命을 爲한 情熱이엇고 努力이엇스니 여러百年동안 시달리고 고달퍼진 不幸한 愛蘭民族에게서 永遠히 죽지안는 生命과 靈魂을 파내서 아프로도 그民族에게 永遠한 靈魂의길이 잇스므로 詩와 劇을 通하야 보여주엇고 그러한精神이 잇스므로서 翁의周圍는 언제나 愛蘭의불길로 타고잇섯다.

쉑스피아만큼 크다고자랑하는 劇作家 싱그도 예-츠翁의 一分身임에 틀림업섯고 有名한 그레고리夫人도 結局예-츠翁의 影響을만히 바덧고 只今 英國서 一流의젊은劇作家로 活躍하는 숀·오·케시까지라도 亦是예-츠翁의 文藝運動에서 나와다고 볼것이니 이러케보면 愛蘭文藝運動은 예-츠翁에게서 出發되어 거기에 共感하거나 反撥하거나 그 두가지의하나가 아닐수업스리만큼 예-츠翁은 愛蘭의偉大한 詩人이요 劇作家엿다.

翁의 詩의世界에 들어가보면 거기에는 늙지안흘수업는 靑春의슬픈얘기가 만코 그것이 모두다 靈魂의世界에 通하야 單純한 슬픔이거나 가벼운感傷이아니고 深化된 젊은民族의心魂으로 모두다 아름다운 色彩와 音樂的感覺을 갖추고 잇다.

그러나 그民族이 永遠한世界를 보는데는 詩의길은 너무도 좁고 또大衆이 따르기에는 時間을要할뿐만아니라 때마침일어선이 어느意味 近代劇運動이 歐羅巴를 놀래우던時代라 翁은 愛蘭에도 演劇이 잇서야하겟다는抱負을 가지고 只今부터 거진四十年前『愛蘭文藝座』를 創設하엿고 爲先自作『캐트린伯爵夫人』을 上演하엿다.

이作品은 愛蘭에 큰饑饉이왓슬때 黃金을 가지고와서 愛蘭民衆의靈魂을 갑싸게 사는者가 잇기에 캐트린伯爵夫人이 그것을 救濟하기爲하야 自己의靈魂을 犧牲하는—말하자면 愛蘭精神의 永遠한擁護를 傳說에서 取한것이며 이박게 만흔劇作가운데서 이러한것으로 『캐트린·니·후리한』가튼것을 보더라도 거기에는 襤褸한옷을 걸친할머니가 坊坊谷谷으로 다니면서 荒廢해가는 愛蘭을 슬퍼하며 愛蘭을사랑하라 愛蘭을 이저버리지말라고 傳한다.

愛國心이 女性을通하야 나타나는것은 그것이 母性愛와가튼때문인것 갓다. 이리하야 예-츠翁으로 보면劇은 舞臺에서 눈을通하야들어가는 靈魂의 世界엿다. 그世界에는 愛蘭의 抒情과 神秘와 神話와 傳說과모든 土俗이 뭉처잇다. 하나도 愛蘭이 아닌것이 업스나 翁이愛蘭을 사랑하는 마음은 오직 純粹한 心靈의 世界엿든것이엿고 不純한 現實的 動機라고는 하나도업섯다.

이러케 愛蘭을 사랑하는情熱에서 翁이 자래워노흔『아베-座』는이미 愛蘭國民의歷史의한部分이요 愛蘭의 學問의根源地인『더부린大學』보다도 더 偉大한 世界的名聲을 가지고잇서서 愛蘭一代의 詩人예-츠翁의 貢獻은 또다시 그舞臺위에서 빗기칠을 하며 쓰고시프나 여기에 나한다서는 그것을 다음機會가 아니요 오직 우리는 이 詩人예-츠翁에게서 文學이 한民族의 生命이되던얘기와 文學이 그民族의生命을 어떠케살리던이야기와 사는民族의文學은 그民族에게 어떠케 精神的交涉을해야하는것을 만히도 배우고만히硏究해야할것이다.

그러므로 예-츠翁의詩精神은 우리의 一部分이 될수잇고 翁이 세워노흔 劇文化 亦是 우리의劇文化의 一部分이 되지안흘수업다.

萬一에 愛蘭으로 가는機會가잇다면 그레고리夫人과예-츠翁을 한번 만나고 시펏스나 인제 그레고리夫人도 예-츠翁도 다 逝去하고말엇다!

(寫眞은 아베-座와 예-츠翁)

亞米利加사람은 템플을 조하한다

一九三八年人氣投票

미국영화잡지로 가장인끼잇는『모-숀·픽쳐어』지에서는 작년도 즉 일천구백삼십팔년도의인끼배우를 전국상설관을 통하야 투표시킨결과 역시 제일인끼잇기로는『쇨리·템풀』이 수위를점령햇는데 그결과는 다음과갓다

쇨리·템풀	六六四票
클라-크·게-블	五六〇票
소-냐·헤니	三八〇票
미키-·루-니-	三一六票
스펜서·트레시	三〇〇票
로버-트·테-너	二七〇票
마-나·로이	二五八票
진·위저-쓰	二五六票
아리스·페이	一九四票
타이론·파워-	一八〇票

어상이『베스트·텐』이고 다음으로는

게리·쿠-퍼	一四三票
윌레스·비어리	一四二票
빙·크로스피	一二八票
쟈네트·맥도날드	一二五票
디아나·더-빈	一〇六票
돈·아메치	一〇五票
도로시·라무어	一〇二票

(사진은 템플)

朝鮮聲樂研究會公演

春香傳二日間延期

五日까지東洋劇場에서

東洋情趣와 大義

南華經읽는崔奎東氏

侍客探話行脚

봄이아직도 먼 듯 가까운듯 세는 풀렷다가 다시 옹송 그려지고 버들그리는마음은더한층 안타까워진다 여기는 수송정(壽松町)—십칠팔년전에는 바라크집이 넘처드는 경향의 학도를 바다드리기에 주야눈코뜰새업는 중동(中東)스쿨! 남의 말을 … 거닐리며 가단업는 해소에괴로워하시면서도 고요히 창넘어 푸른하늘을 유연히 바라보시는 교장최규동(崔奎東)선생. 기자는 조심스러히 선생의말슴을 드르려 스토-브가까히 자리를잡엇다

(★)

나는 생활에 취미를 모르고 일생을 말하자면 일종 금욕주의(禁慾主義)로써 살어와서 조선에 처음으로 협률사(協律社)가 생겨서 춘향전(春香傳)을 한다해도 가보질 안엇고 그게 근사십년되렷다 그러니까 내 환경이 뛰고노는데는 가보게 되지안코서 어릴때방에 들기 가운나던지 통상입술 가는것 이라도오히려 그때는 발판해서 집에 드러안저 글을읽어 서그런데 전심을 기우렷서 잘되고못된건간에 책읽을 만한 보아야마음이편해서요

후취가 잇엇다면 한시속에도 두시(杜詩)가튼것에 감흥이되여가지고 그진진한 취미에 감동이되고 마음은 동양사나 영웅사적과 언행을 차저읽고 마음에 고통이잇으면 경전이나 패이불가튼것을 읽어서 마음을 정돈하려 구하지

(☆)

이십전에 삼국지(三國誌)를조와서밧고 이십후에 조선소설로는 구운몽(九雲夢)은 참 그 문채가조하서 말하자면소설내용보다도 글에취해서 그 문장에 취해서 읽엇서

그리구 그림보러는 나는을 잘가본다는데 더한층조와요 글씨를 보면서 보는게 다작도 보썻든지 그림도 좀쓰고서 얼마나 정신을드려서 애써놧는나하는걸 보는게 재미나요 나개인으로는 하소기(何紹基)체를조와 하지요

취미로는 장기 바둑도 그런것을 가는것이나 아니고 어려서는 남도장작용을조와해서 만히놀기도 햇지만 지금은 설명청이되거나 그러나도업서요 혹시시골서 손님이와서 극장에를 구경가자면 가보는것엣 전연 이러케 흥미가없고, 요새청년이나 학생들이 영화나연극을 조와하는데 거기서 배워서갈 것이잇다든가 하는그런 조그만한점도 배워가지구 들고 그저뒤고노니까 그어느순간이래도 기피 감동되여 인상깊은것이잇서야지 논는것으로 조흔것을배우는 희파생각이 부족하다할까

(★)

내생활이 단순하고하니까 희조가튼것을 조와하기는하면서 그 조흔와 조를 노고 볼만한생활을 해보겟다든것은 어쩐지분외의일가티 생각이되요 허나 국화나대를 퍽조와하는데 대를보면 팔팔하여서 조흔생각이나요 국화를 바도 역시 조흔 풍취를 느낄수잇서서

요산요수(樂山樂水)그런노픈 정취는 인자(仁者)나지자(智者)가아니니까 엄두도 안나고 일년에한번쯤은 계(契)를 하는데 형제사친이 모여서 화기해지고 소반소찬이라도 함께먹고 맛본내기에 하지요

(★)

위대한 작품을 일반사회에나 학생에게 보여주고 시픈것은 삼국지에나오는 유、관、장삼인이 혈육의 형제보다도 더 놓고 무섭게 대의(大義)를 직히는것여기에는 진실로 감격이 돼요

그리고 제갈량(諸葛亮)의출사표(出師表)의 지성스러운정신 암만읽어도 실치안고 언제나 그지성스럼에 감격이되고 그럴수잇슬까다시금 생각이돼요

서양의『호-머』나『단테』나 또는『칸트』의철학서적을 넘어보면 조리가 빠해서이른이정연하기는하지만 기프감동을주는 교훈은처음 것가라 생각되 읽고난후에 내가무엇을 어덧는가! 하는생각이드러요 나는 어데까지던지 대의를 무섭게지키는 그러가는 동을주는 동양적색채랄까 흥취랄까 정직가 서양사람들의생활감정이나 예술표현보다더 깁게생각되요

(★)

글 읽는것은 하나의 밥벌이라고까지하면서 최근에도경서를 가까히하야읽고! 그러나 현대청년의감정이나 정취의변화변천에대해서는 시세에 맛기러니와대의를 직히는것 기프감동을주는것 그것이산교훈이되어야한다는것 이것이선생이생각하시는 우리정신수양과 위안의 최고최선의길이라고 순순 그러나 열렬하여서 말슴하섯다 『사람은 살것이냐 죽을것이냐 이것이문제다』하는 『햄레트』의 말을 돌려서 조선의예술、조선사람의 취미생활은 살것이냐 죽을것이냐의 의문을 내노치못한채 거리에나섯다

家庭時間 (三日午後一、一五)

病後어린이의食物

趙漢英

지금 식물요법(食物療法)이라는것이 대단히 발달되여서 특별한 약품(藥物)을 쓰지안코도 치료를 할수잇습니다 종류에 따라서 식물이란 되여잇습니다 이만큼 식물이란 요양섭생(療養攝生)에 필요한것인데 더구나 병후 애기들이차차 회복기(恢復期)에 드러가라고할때에 음식에 대하야는 여간주의를하지안흐면 안되는것입니다.

조그마한부주의로해서 다시악화(惡化)한다든가 다른증세가생기게된다든가 하는일이 흔한것입니다 흔이보면은 영양(榮養)을만히취해서 얼른원기를회복시켜주라는욕심으로 김치고기생선가튼것을 만히먹이라고 하시는것을보는데 그것은 대단한실수인줄로 생각합니다. 식물선택에 대한주의할점을 실례(實例)를드러말씀하랴고합니다.

講演 (三日後六、三〇)

『日本文學에나타난自然』

梨花專門 徐斗銖

이문제는 대단히 내용(內容)이 광범위(廣範圍)한것으로 생각됩니다 일본문학이란 원래오랜역사(歷史)를 가진것이라 자연(自然)과 문학(文學)과의 교류관계(交流關係)도 그시대(時代)에따라 달리표현(表現)되여잇는까닭입니다 그러므로 오늘은 서양사조(西洋思潮)의 영향을밧기전 즉 명치(明治)이후의것은 할애(割愛)하고 상고(上古)로부터 중고(中古) 근세(近世)에이르기까지의것을 대강대강 살펴서 자연(自然)의 일본적표현(日本的表現)을 말씀해보려고합니다

라디오프로

三日(金曜)

◇午前七、五〇 宮城遙拜(第一放送에依함)
◇同七、五一 (東) 라디오體操 (第一放送에依함)
◇同一〇、三〇 氣象通報 料理
◇正午 (東) 時報
◇午後〇、〇五 純音樂 (레코-드)
◇同〇、三〇 뉴-스
◇同一、一五 家庭時間『病後어린이의食物』 趙漢英
◇同四時 뉴-스 職業紹介
◇同六時一五分 어린이新聞
◇六時三〇分 講演『日本文學에나타난自然』 梨花專門 徐斗銖
◇六時 復習時間『算術』 安鍾國
◇七時 뉴-스 天氣豫報
◇同七時三〇分 伽倻琴散調와倂唱 一、散調 가、중모리 나、자진모리 다、당화 二、倂唱 가、短歌 大丈夫 나、…
唱劇調 獄中歌 沈相健 杖鼓 韓成俊
◇同八時 野談『石人翁』 崔汝成
◇同八時三〇分 歌詞 一、將進酒 二、漁夫詞 李月色 金花香 大笒 金永根 杖鼓 金一宇
◇同九時 時事解說『 』 東亞日報 金弘鎭
◇同九時三〇分 뉴-스解說
◇同九時四五分 (東)時報 뉴-스 氣象通報 明日曆 翌日順序
◇同一〇時 地方으로보내는뉴-스
◇一〇時一〇分 初步國語講座 (九) 末今誌

第一放送
◇午前七時一分 支那語講座
◇午後〇時五分 (城) 謠曲
◇同六時 (大) 이야기와音樂
◇同六時二五分 (城) 體驗談
◇同七時四〇分 (南京)
◇同八時 (東) 長唄 吉住小三郎
◇同八時三五分 (福、新) 俚謠 藏外 佐渡오케사 東家樂燕
◇同八時三五分 (東) 浪花節
◇同九時一〇分 (東) 時事解說

四日(土曜)

◇午前七時五〇分 宮城遙拜(第一放送에依함)
◇同七時五一分 (東)라디오體操
◇同一〇時三〇分 氣象通報 家庭
◇正午 (東)時報
◇同〇時五分 日用品時勢
◇午後零時五分 (東)土曜코서-트 사론音樂 東京뉴-그란드오-케스트라 指揮 小澤直與志
◇同零時三〇分 뉴-스
◇同一時一五分 家庭時間『立春』 申相澈
◇同四時 뉴-스 職業紹介
◇同六時 童話劇『눈보라』 —洪銀杓作 白洋어린이會 指導 洪銀杓
◇同六時二五分 어린이新聞
◇同六時三〇分 復習時間『國語』 市川榮三
◇同七時 뉴-스 天氣豫報
◇同七時三〇分 뉴-스用語解說
◇同八時 라디오드라마『더드미의죽음』 李光來編案 配役 河龍 尹星影 時雄 文峰 雲城 宋在昌 古宇 李一秀 府伯 申佐順 演出 石友三 解說 崔渡 效果 金永春
◇同八時三五分 西道歌謠 一、배따라기 二、愁心歌 三、博打鈴 四、報喜路打鈴 元月 張錦紅
◇同九時 室內樂 (京城) 一、비-지니로 돌보내주 블랜드作曲 二、百合花핀곳으로오라 三、아베마리아 마스카니作曲 四、봄의仙女 비숍作曲 五、歌劇『椿姬』中 「乾杯」 베르디-作曲 릴리-클린
◇同九時三〇分 피아노伴奏 金學南
◇同九時二〇分 (東)歌謠曲 勝太郎

第一放送
◇午後〇時五分(東)合唱
◇同一時一〇分(東)講演
◇同一時一〇分(東)講演
◇同六時(東)童話劇
◇同六時二五分(東)講演
◇同七時三〇分(東)日曜演藝
◇同八時(東)吹奏樂—海軍軍樂隊
◇同八時三〇分(東)物語
◇同九時(大)라디오드라마 懸賞入選作『童心』

五日(日曜)

◇午前七時五〇分 宮城遙拜(第一放送에依함)
◇同七時五一分 (東)라디오體操(同)
◇同一一時五〇分 氣象通報
◇正午 (東)時報
◇午後〇時五分 (東)合唱
◇同〇時三〇分 뉴-스
◇同一時 京城立唱 一、놀량 二、앞山打鈴 三、뒤山打鈴 四、漢江水打鈴 五、곰보打鈴 崔貞植
◇同一時三〇分 國樂曲 (레코-드)
◇同四時 뉴-스
◇同六時 童話『이상한洞窟』 鄭蓮院
◇同六時二五分 講演 朴相駿
◇同七時 뉴-스 天氣豫報
◇同七時三〇 唱劇調 一、短歌 二、唱劇調 沈淸歌中 長城으로나가는데 李東伯 鼓手 丁元燮
◇同八時 歌謠曲 (咸興、淸津에서送出) 一、荒野의달밤 (劉) 二、담배를물고 (李) 三、上海로가자 (劉) 四、남도무이러가 五、斷腸哀曲 (劉) 六、妓生手帖 (李) 七、눈물의驛路船 (劉) 劉鍾燮 李玉蘭
◇同八時三〇分 時調 一、平時調 二、辭說時調 三、질름 伴奏 京城放送管絃團
◇同八時四五分 大笒獨奏 一、淸聲자진한닙 二、念佛 大笒 李斗七 金永根
◇同九時 라디오小說『驛路』 申銀石 南作
◇同九時三〇分 뉴-스解說
◇同九時四〇分(東)時報 뉴-스 氣象通報 明日曆 翌日順序
◇同一〇時 地方으로보내는뉴-스
◇同一〇時一〇分 레코-드音樂

局勢는아직均衡 野戰에各各注力

權秉郁

新春素人爭覇戰 (10)

白 李相基
黑先 柳東烈

碁家의最忌는 勝負를豫言함이니 沈默을守하기바란다 黑一七三은駁論할餘地가업서丁의一二로엇고 白一七四는 一間曲飛로 乙의一〇에두니 이는 모두野戰에智와勇과를 다투는바이다 黑一七五는조금도讓步가업시 乙의一一에比肩하니 白一七六은 同東쪽西로丁의七에 躍進한바이를 淺見으로는難論하다면 白이차라리 依하야 더느러서黑을應手시키고 또다시 正鵠이될줄로생각한다 黑一七七은 果然乙의九로 白을 夾攻하니 白은一七八과 泡沫風前으로 花하고마러 이는 前功可惜이된다

白一七八은 늘-右上隅에 破滑할心算이潛在하야 一二友軍을 殘忍하게도 犧牲策으로하엿스나 이現狀으로선 到底히不可能이나 黑一七九는 丙의一〇으로 白一兵을 모-니 白一八〇은不得已하야 甲의八로빼선다 黑一八一은 白軍侵入할動機를明見하고 丙線五로要立하니 白一八二는 無可奈何라 甲의七로드러간다 黑一八三은 乙의六으로 나가두니 일로써北上隅의 工作은거이成功을告하엿다 白一八四는 先手를빼아 右下隅 庚의 一九로 재치나 別歸通한 수는 업고 黑一八五는 따라 己의 一八로 應對하엿다 白一八六과黑一八七 또 白一八八은 어찌할수업는 手順이며 黑一八九는 다시先手를 奪하야 東中、白陣으로向하야 寅의四로재치니 白은前譜에 豫告한바와 如히(88)默이失手된 反影으로因하야 損을좀보게되여 一九〇이卯의 五로잇게되엿다 黑一九一은 稍蠶食之로 白의좋은田을 漸漸먹어드러간다 白一九二는寸土가상난한 이局面에領域을곳侵蝕당하니 如干憤飯할바가아니라도 將次얼마나큰因果가될지? 이局勢를回顧하면 아직均衡으로할릿스니 조금도悲觀할바가아니고 散兵戰의長短을 對照한다면 別로奇蹟의偶然도업고 또는正이라할까 本이라할까 確的한 明證을 할수업서고만다음으로 미루워두자— 鬪志의音에 太宗과對局할새 瞬間에 夢朝 玉京이라드니……筆者는 連日 浪漫之餘에 關心所致인지 간밤꿈에 評文을쓰다가 새벽바람소리에 놀라깨니於焉間 東窓에紅旭이소사옵니다

●一七三 丁의十二
○一七四 乙의十
●一七五 乙의十一
○一七六 丁의七
●一七七 乙의九
○一七八 乙의八
●一七九 丙의十
○一八〇 甲의八
●一八一 丙의五
○一八二 甲의七
●一八三 乙의六
○一八四 庚의十九
●一八五 己의十八
○一八六 壬의八
●一八七 辛의九
○一八八 癸의七
●一八九 寅의四
○一九〇 卯의五
●一九一 丑의四
○一九二 寅의三
粘 ○[illegible]은 巳의十七 ○[illegible]는 寅의十八 ○[illegible]은 寅의十九 ●[illegible]은 卯의十六

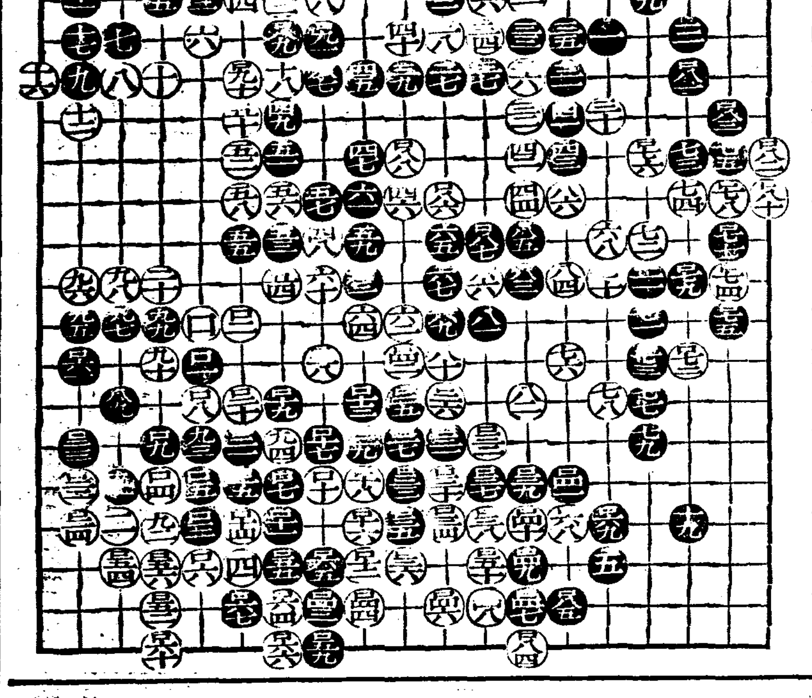

經濟、石油發動機 同名(クボタ)類似品あり 特に御注意を乞ふ
一馬力ヨリ 一〇馬力マデ
クボタ 橫型 アークロ式 ディーゼル機關
力馬四型BM 燃料消費絶對僅少 一時間一馬力當リ一錢
合名會社 杉山商店 京城支店 (カタログ贈呈) 京城府南大門通五丁目二五 電話長本局 一八八二

金亨式十六回發明品
朝鮮衣服 동정
商報及內容書無代進呈 見本請求時二十五錢切手要

新年末까지(동전)愛用者諸賢에特典付를提供
大阪府春日町 總發賣元 サイワイ商會

セイコウシャ營業所 東京市向島區吾嬬町東三ノ六 振替東京一五七九四一番

サンエッチ H.H.H. 靴クリーム 靴を丈夫にする

金姬丝 罪와罰 사랑의犧牲者 幕間二十餘景 KH劇團 이자식 뉘자식 團成社 連日滿員謝禮

不老長壽 強精回春 更少幸藥 百補丸 京城堅志町 平和堂 一劑十円

春香傳 全篇 二日間特別延期 東洋劇場 電話 2154 3640

医学原理에合致된 世界的強壯劑 네오톤

桃花劇場 東への道 曉の襲擊 吼へろ怪物

新富座 花形選手 陸の若鷲 魂ヲ失ヘル男

平壤·大劇 大久保彦左衛門 地獄の天使

松竹映畫 キネマ 新しき門 怪猫謎の三味線 晩春三日の夢

第一劇場 血戰一騎打 ロッパのおとうちゃん 十字砲火

映畫は日活 偕樂館 恩愛十字路 廣野の巨人 スウキート ミュージック